Pangsapuri Perkhidmatan	A	612	36,063.00 mp
	B		388,178.53 kp
Jumlah kecil			65,556.03 mp 705,638.56 kp

5. Nisbah Plot

	Fasa 1
Keluasan Plot	228,252.60 kp
Nisbah Plot Yang Dibenarkan : 1 : 2	456,505.20 kp
Nisbah Plot Maksimum : 1 : 4	913,010.40 kp
Cadangan Jumlah Keluasan Lantai	705,638.56 kp
Jumlah Nisbah Plot (Fasa 1) : 1:	705,638.56 kp 228,252.60 kp 3.09

DILUULUKAN DENGAN SYARAT

1. Semua tanah untuk cadangan jalan dan parit hendaklah dibina dan diserahkan dengan percuma kepada kerajaan.
2. Semua tanah atau cadangan jalan dalaman hendaklah dibina dan diserahkan dengan percuma kepada kerajaan.
3. Tempat letak kereta/long semerinta hendaklah disediakan/garis sendiri oleh pemaju dan papan tanda pemberitahuan jalan semerata/persendirian hendaklah dipasang di tapak sebelum borang 7 (Perakuan Siap dan Pemeriksaan) dikeluarkan oleh PSP (Principal Submitting Person)
4. Pelan-pelan jalan dan pemasitan yang mengandungi keperluan-keperluan JKR,JPS dan Jabatan Kejuruteraan MPSP hendaklah dikemukakan kepada jabatan-jabatan teraturi untuk pemeriksaan sebelum permohonan kerja.
5. Pemaju dikehendaki membayar caruman pemantian dengan kadar rm60,000.00 seekar atau mengikut syarat Jabatan MPSP sebelum PSP (Principal Submitting Person) mengemukan borang 37-E pertujuh CCC.
6. Pihak pemaju dikehendaki bertanggungjawab memastikan tapak cadangan pembangunan tersebut ditambun sekurang-kurangnya ke paras S.O.D 2:13 meter atau mengikut apa yang ditentukan oleh Jabatan Kejuruteran MPSP. Paras tanah tersebut hendaklah disiltkan oleh Juruukur berlesen sebaya kerja tambunan tanah sesuai dijalankan.
7. Pemaju dikehendaki menyediakan lebuan basikal/jalan kaki/OKU minima 3 meter di sesuai jalan 66 kaki dan ke atas perlu dan perlu bersimbang dengan setiap kejiranan yang telah wujud sebelum. Lebuan untuk basikal hendaklah disediakan secara berasingan dengan kenderaan.
8. Pemaju dikehendaki memuhi Green Building Index (GBI) bagi pembangunan ini sekurang-kurangnya bertaraf "certified".
9. Pemaju dikehendaki menyediakan kemudahan pejalan kaki yang selamat.
10. Pemaju dikehendaki menyediakan sistem pengairan secara tertutup dan spesifikasinya perlu dirujuk kepada cawangan bekalan air MPSP.
11. Pemaju dikehendaki melengkapkan bangunan dengan sistem penuaian air hujan (SPAH).
12. Tapak untuk pencawang Elektrik hendaklah diperuntukkan kepada TNB dengan keluasan tidak kurang dari 6m(10.00 atau dispak kepada TNB).
13. Pihak pemaju adalah dikehendaki untuk memberi insurun untuk mengelminasi kesetahan orang ramai, harta benda dan juga bangunan bangunan yang berdekatan sepanjang tempoh pembinaan projek ini dijalankan.
14. Pihak pemaju dikendaki mengambil pembe bangunan-bangunan sededa yang terdapat berdekatan dengan tapak cadangan sebelum PSP (Principal Submitting Person) mengemukan Borang B (notis memulakan kerja tanah) kepada MPSP.
15. Pihak pemaju dan Perunding dikehendaki mematuhi "injunction plot" bagi setiap lot/petak pembangunan.
16. Sebarang kerja-kerja pemajuan tidak boleh dimulakan di tapak sebelum kebenaran memulakan kerja diperolen daripada MPSP.
17. Pihak pemaju dikehendaki memberi cadangan pembangunan kepada pihak pengurusan servis untuk memperbaiki dan memastikan taraf jalan di kawasan tersebut tidak terjejas sebelum dan semasa kerja-kerja pembangunan dijalankan.
18. Pihak pemaju dikehendaki menyediakan kemudahan kepada orang-orang kurang upaya (OKU) seperti yang ditetapkan oleh Jabatan Kerja Raya (JKR) dan Akta Orang Kurang Upaya (OKU) 2008.
19. Semua pokok-pokok besar di tepi jalan hendaklah dialinan serentak dengan pembinaan kerja-kerja binaan fasa pertama untuk rancangan tersebut.
20. Pihak pemaju dikehendaki mengemukakan pelan landskap untuk perbincangan MPSP.
21. Pihak pemaju dikehendaki untuk memastikan kebersihan di tapak binaan dijaga dan disebelanggara dengan baik untuk mengelakkan pembiakan nyamuk aedes dan bau yang tidak menyenangkan yang boleh ditimbulkan sehingga ia diserahkan kepada pihak yang mengambil alih bangunan permohonan baru (CF(D1-1) RSNPP 2020).
22. Pihak pemaju dikehendaki mengambil gambar bangunan-bangunan sededa yang terdapat berdekatan dengan tapak cadangan serta memedakan 'Dilapidation Survey' dan mengemukakannya kepada Jabatan Bangunan MPSP sebelum kerja-kerja Binaan (Kerja) dimulakan Kerja).
23. Pihak perunding PSP dikehendaki menunjukkan dengan terperinci di atas pelan bangunan, pelan alan dan pelan (R&D) dan pelan landskap cadangan pembangunan bagi mengelakkan sebarang kerja-kerja pembinaan dijalankan di atas tanah kerajaan.
24. Pihak pemaju dan Perunding dikehendaki memastikan pembangunan ini perlu memuhi "Malaysia Standard 2651:194:2014(Universal Design and Accessibility In The Built Environment - Code of Practyce"
25. Pihak pemaju dikehendaki memastikan bahawa semua utility bawah tanah bahru yang dipasang melalui pengontrian terbuka atau melalui penggerudian tak-arah (horizontal directional drilling(HDD) diukur oleh juruukur tanah berlesen) yang dilantik semasa pemasangannya. Juruukur berlesen yang dilantik dikehendaki mengemukakan 'as-built' pelan kepada pihak berkuasa tempatan dan juga data digital dan pelan utility yang memuhi keperluan JUPEM kepada Pengarah Ukur dan Pemetaan sebelum CCC dikeluarkan oleh PSP.
26. Orang ulama yang mengemukakan (PSP) hendaklah memastikan pemaju mengemukakan senarai pemberi kepada Jabatan Perdaan dan Penguruan Harta MPSP seperti mana peruntukan di bawah seksyen 165 & seksyen 140, Akta Kerajaan Tempatan (Akta 171) (Akta 172).
27. Pihak pemaju dikendaki mengemukakan senarai nama pemberi kepada Jabatan Perdaan dan Penguruan Harta MPSP pada peringkat CE sebelum Borang F dikemukakan.
28. Pihak pemaju dikendaki mengemukakan senarai nama pemberi kepada Jabatan Perdaan dan Penguruan Harta MPSP pada peringkat CE sebelum Borang F dikemukakan.
29. Pihak Berkuasa Perancang Tempatan berhak untuk membatalkan kebenaran merancang yang diberi pada bila-bila masa demi kepentingan awam di bawah perukuhan seksyen 25(7) Akta Perancangan Bandar dan Desa 1976 (Akta 172).
30. Memahatkan dan Menunukkan semua syarat/kehendak Jabatan Teknikal seperti di dalam pelan asal asunurat bil (29/Julan.MPSP/7019/TJ/23 dan 12/Julan.MPSP/7019/TJ/23 S1.

8. Pengiran Tempat Letak Motorsikal

	Diperlukan	Disediakan
Fasa 1		
a) Kedai = 1 petak / 500 kp = 317,460.03 kp / 500kp = 635 petak	1859	1859
b) Pangsapuri Perkhidmatan = 1 unit x 2 petak = 612 unit x 2 petak = 1224 petak		

UPPER LEVEL	Typical Floors	L15 (Layout)	635	1,224	5	635	1,224	59,650.20	29,493.03	18,091.50	18,091.50
		L16 (Layout)									
		L17 (Layout)									
		L18 (Layout)									
		L19 (Layout)									
		L20 (Layout)									
		L21 (Layout)									
		L22 (Layout)									
		L23 (Layout)									
		L24 (Layout)									
		L25 (Layout)									
		L26 (Layout)									
	SUB TOTAL		635	1,224	5	635	1,224	59,650.20	29,493.03	18,091.50	18,091.50
	GRAND TOTAL		TOTAL		5		1,859		59,650.20	29,493.03	36,063.00
									29,493.03		
									125,206.23		

All numbers above are calculated based on SQ.M.
For SQ.FT, multiply by 10.7639.

DILULUSKAN DENGAN SYARAT

Pemaju dikehendaki mempertumbuhkan seluruang kurangnya 30% daripada bilanan rumah/pempasan/industri yang dibina di atas tanah-tanah ini untuk pembangunan perumahan kos rendah/sederhana rendah mengikut syarat-syarat yang ditetapkan dari semasa kepada pemberi-pemberi Bumiputera hendaklah kurang 5% daripada harga jualan biasa kepada pembeli-pembeli lain.

Pemaju hendaklah mengkitarkan penjualan unit-unit perumahan atau pentingasan seluruang-kurangnya sebanyak 3 kali dalam akhtiar tempoh/an yang ianudah dibuka atau Jabatan Bumiputera dalam tempoh selama 5 tahun yang berkaitkuasa mulai daripada tarikh pengeluaran Kebenaran Merancang ini.

Kerja-kerja pengurusan tidak boleh dimulakan melainkan dan sehingga permohonan pecah sempadan tanah telah diluluskan dan hakmilik telah dipohon.

PELAN INI DIBERI KEBENARAN MERANCANG DI RAWAH SEKSYEN 22(D) AKTA PERANCANGAN BANDAR DAN DESA 1976 (AKTA 172) DAN BELAUS BAHAGIAN DARIPADA TARIKH KELULUSAN INI TIDAK DIPAKAI DI DALAM MELAKSANAKAN APA-APA KERJA BANGUNAN YELAH DIMULAKAN DI DALAM MASA ANG DISAHKAN

Diluluskan tertakluk kepada Undang-Undang Kecil Undang-Undang Kecil Perbandaran Di Malaysia Mulai pada tarikh diadakan pada 29 Jul 2015, Diluluskan mengikut Seksyen 22(D) Akta Perancangan Bandar dan Desa 1976 Kebenaran merancang ini diberi dari tarikh 06 Oct 2015 dan tapat tempohnya pada 05 Oct 2017.

1. Kuntrator utama di suatu tapak kerja hendaklah mematuhi Peruyata Kesetahanan Tapak sepanuhnya sebagaimana yang ditetapkan oleh Jabatan Keselamatan dan Kesihatan Pekerjaan 1994.
2. Kuntrator utama hendaklah menyediakan tahan dalaman berasingan dengan kesetahan serasa bekerja untuk pekerja binaan.
3. Kuntrator utama di suatu tapak kerja hendaklah memberikan tujo kesetahatan, kasut keselamatan, cermin mata keselamatan (Goggles) dan tali-tali peralatan keselamatan yang mana mungkin di dapati oleh pekerja-pekerja yang terlibat.
4. Tapak kerja hendaklah dipagari sepanuhnya dengan pengadang (hoarding) dengan demikian tapat melindungi pihak awam daripada kerja-kerja yang sedang dijalankan. Pengadang (hoarding) dimaksudkan dengan sempadan dengan ketinggian minima sebanyak 2.44 meter dan dibina menggunakan tahan-tahan yang sesuai pada ketuatan yang cukup untuk menampung dengan selamat tahan dan tegasan di mana saya akan dikenakan dan juga dengan pintu gerbang yang mempunyai ruang mati tahan tinggi dan lebar. Sedia tyre boleh di pintu keluar tapak.
5. Tanda amaran dan kawalan yang sesuai dan memadai hendaklah disediakan di tempat-tempat pergerakan lalulintas kenderaan keluar dan masuk ke tapak kerja yang mana mungkin menyebabkan bahaya kepada pihak awam dan apabila perlu lalulintas hendaklah dikawal oleh orang-orang yang diberitanggungjawab olehpihak berkuasa.
6. Bilamana tahan-tahan dijatuhkan (dibuang) hendaklah ketinggian 6 meter pada sebarang tempat disebelah luar dinding luaran pada bangunan, saluran yang berhutup (an anchored chute) daripada kayu atau besi hendaklah digunakan untuk membuang tahan-tahan.
7. Pencincuk (scaffold) dan jaring kesetahatan pusk (peripheral netting) hendaklah digunakan pada tingkat lebih tinggi daripada struktur tingkat yang sedang dalam pembinaan. setiap pencincuk (scaffold) yang mencapai 15 meter tinggi hendaklah dilitina berkasarkan lukuan dan rekabentuk oleh Jurutera Berkelesan. Jaring kesetahatan pusk (peripheral netting) hendaklah berkualiti tidak dan dipasang pada struktur yang mana ia boleh melindungi pekerja.
8. Pekerja-pekerja yang terlibat dalam kerja-kerja pembinaan hendaklah dipastikan tidak yang lemah dan cukup kekuatannya untuk tujuan di mana saya diunakan dan direkabentuk oleh Jurutera Berkelesan.
9. Tiada mana-mana bahagian kren boleh keluar melepasi dinding pengadang (hoarding) atau pagar di kawasan tapak kerja.

DILULUSKAN DENGAN SYARAT

1. Piatuhi & tunukkan semua syarat kelulusan pelan kelb merancang Bil (5A) dan.MPSP/570/09.7323.91.1 bertarikh 29.7.2016 serta syarat jabatan2 lain berkaitan dan dicatatkan atas pelan bangunan.
2. Cil-cil/ rekabentuk bangunan hendaklah seluruang-kurangnya "GBI Certified".
3. Dapatkan surat kah atas tanhunan tanah dari Jab.Kejuruteraan. pastikan pelan kerja tanah dikukuhan sebelum mula kerja? pemiu asal kut syarat-syarat.
4. Dapatkan pelan struktur/tanah dalaman. Kemuka borang B, C1-G21 & Borang F.
5. Tidak dibenarkan kerja tiang pancang.
6. Sediakan pagarlantai& projek lengkap melkumat pemagun hamuka permit utk binaan semantara. Adalah 'hoarding' keselamatan.
7. Jaga kebersihan kaw. pembinaan, pastikan tahan binaan tidak ganggu jiran, lalulintas & pemastakan.
8. Tidak dibenarkan kerja-kerja pembinaan projek. Tiada bahan adsbestos.
9. Pastikan kontraktor patuhi Akta Kilang & Jentera 1967, Akta Keselamatan & Kebersihan Pekerjaan 1994 & bendahar di bawah akta CIDB (Akta 520)
10. Tuhukhan pasukan cegah dengg).
11. Kawal lapu hindaran/ kebisingan habuk dgn membatasi jalan, shah guna jalan lain dan tidak dibenarkan kerja2 pembinaan dijalankan di luar waktu kerja yang ditetapkan.
12. Kerja pemudahcampurbinaan dihadkan dari 8.00 pg-6.00 ptg. Guna kaedah 'injection pile'. Gerudi& bukan tidak digalak. Kerja Pembinaan tidak dibenarkan hari cuti/cuti umum.
13. Sediakan/kuhkan tgn berskitaan 'green building'
14. Sediakan kepastian OKU yang/ kurang upaya MS1184/MS1183/MS1331 & MS2015.
15. pasang CCTV di tempat letak kereta tri/ bawah tanah & kaw. lain yang dikenalpasti pihak berkuasa dari semasa ke semasa.

JABATAN BOMBA DAN PENYELAMAT MALAYSIA

Ruj: JBPM/PP/BKK:700-2/1/1/168104 bertarikh 16 November 2018

Kehendaki-kehendak Jabatan Bomba dan Penyelamat Malaysia yang telah dikeluarkan melalui surat rujukan JBPM/PP/BKK:700-2/1/1/168104 (4) bertarikh 02 June 2016 masih terpakai.

JABATAN KEJURUTERAAN

Ruj: MPSP/50/10-73/40 JI 2 bertarikh 09 November 2018

Sila patuhi kehendak Jabatan Jabatan mewakilkan ke atas permohonan ini termasuk dengan syarat ulasan Jabatan yang tertakluk dalam surat-surat MPSP/50/10-73/40 JI 2 (1) bertarikh 22 Mei 2018 adalah dikekalkan.

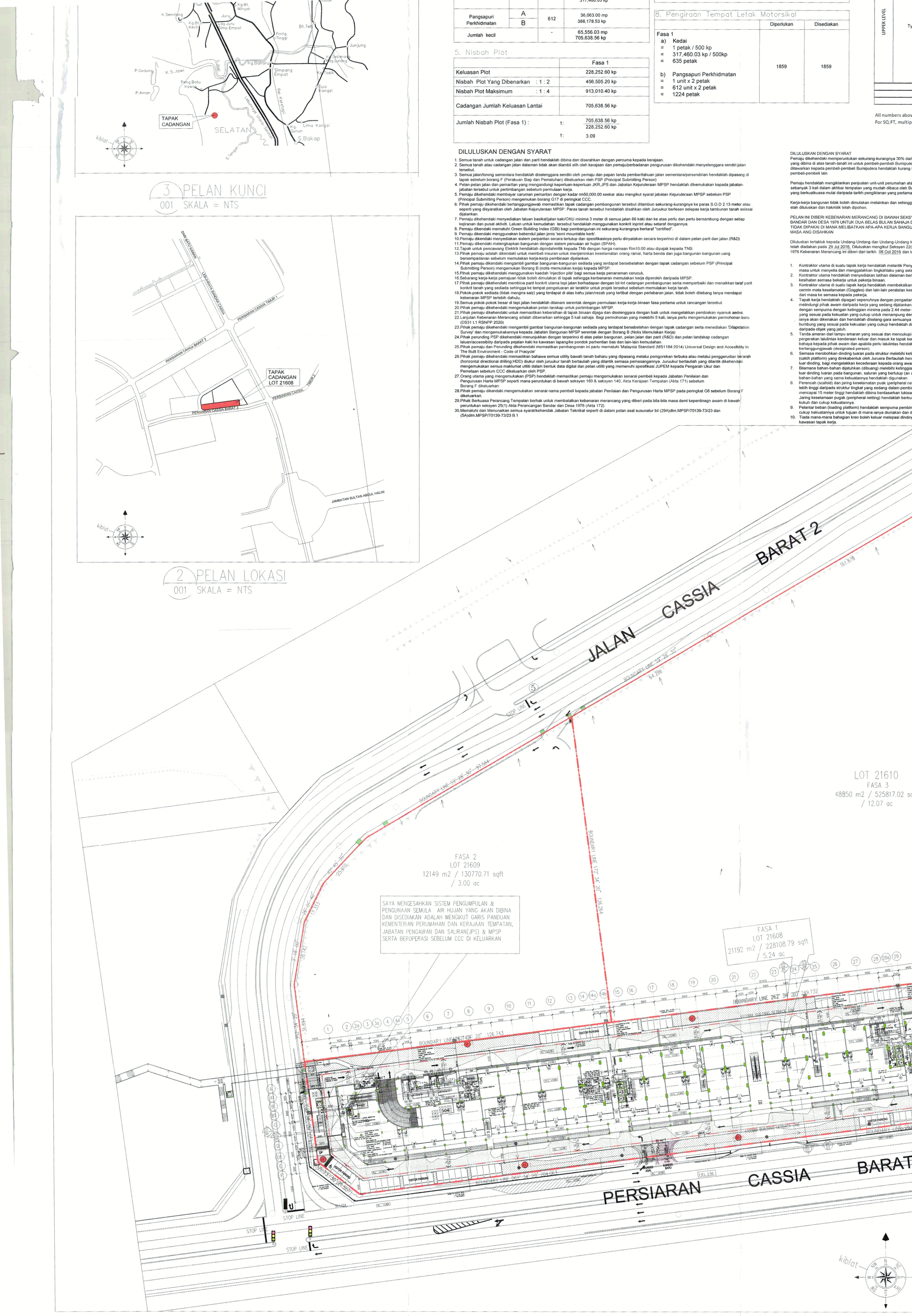

LEGEND

- KERJA-KERJA BARU DITUNJUKKAN DENGAN WARNA MERAH
- KERJA-KERJA LAMA DITUNJUKKAN DENGAN GARISAN PUTUS-PUTUS BERWARNA BIRU

KEY PLAN

PROJEK:
CADANGAN PEMBANGUNAN STRATA BERCAMPUR (FASA 1) DI ATAS LOT 21135, PERSIARAN CASSIA BARAT 3 BATU KAWAN, MUKIM 13, SEBERANG PERAI SELATAN

A. 2 BLOK PANGSAPURI PERKHIDMATAN 18 TINGKAT (612 UNIT)
B. KEDAI PEJABAT 3 TINGKAT (196 UNIT)
C. 5 TINGKAT TEMPAT LETAK KENDERAAN

PERMIT PINDAAN KECIL KEPADA PELAN LULUS BIL 1 (A-J) BERTARIKH 17/08/2016:

i). TAMBAHAN SATU LALUAN KELUAR (EGRESS)
ii). TAMBAHAN DINDING DAN PERUBAHAN LOKASI PINTU KELUAR BAGI TANGGA 1 DAN 10 DI TINGKAT 2 KE TINGKAT 8
iii). TAMBAHAN SATU UNIT TANDAS DI KEDAI PEJABAT UNIT 49
iv). PINDAAN FASAD

UNTUK TETUAN PARAMOUNT PROPERTY (PW) SDN BHD

PEMILIK DAN PEMAJU :

PARAMOUNT PROPERTY (PW) SDN BHD
(1037422-P)
OOI HUN PENG, AMK., BKM
Chief Executive Officer

NAMA : MR. OOI HUN PENG
JAWATAN : KETUA PEGAWAI EKSEKUTIF
NO IC : 650619-02-5311
ALAMAT : PARAMOUNT PROPERTY (PW) SDN. BHD
WISMA PARAMOUNT, 1A (1ST FLOOR), LORONG BLM 1/1,
BANDAR LAGUNA MERBOK, 08000 SUNGAI PETANI, KEDAH
NO. TEL : 604 - 441 9191 FAX : 604 - 441 9090

PERUNDING REKABENTUK :

ARCHITECTURE GROUP - STUDIO Z
CPG CONSULTANTS PTE LTD
1 GATEWAY DRIVE, 23-01, WESTGATE TOWER
SINGAPORE 608533
TEL : +65 6357 4418

INTEK / SAMS :

ABP SUBMISSION

OCTOBER 2018

LUNJUR :

PELAN TAPAK
PELAN LOKASI
PELAN KUNCI

SCALE: AS SHOWN		CAD NO.: 007_ABP~001	
DRAWN BY: ABDUL HAKIM		CHECKED BY: JANICE	DATE: 09 OCT 2018
ORGANATOR ACRONYM: BH YEW		PROJECT NO.: 55714~1	DISCIPLINE: ARCH

DWG STATUS	LOT	ATTRIBUTE	LEVEL	DWG NO.	REVISION
DD	–	–	–	001	00

LAMPIRAN B

SYARAT PEMBANGUNAN INDIVIDU (3 Unit Kediaman) / PINDAAN & TAMBAHAN

1. Menjaga kebersihan kawasan semasa kerja-kerja pembinaan dan memastikan bahawa/tiada binaan tidak menganggu jiran, lalulintas serta pemakaian. Tidak dibenar membadakan sebarang bahanbinaan binaan di Majlis berhak mengarahkan ianya dihentikan sehingga syarat-syarat dipatuhi.
2. Membenarkan tapak dan kaw binaan adalah kerja sulit. Dan binaan hendaklah dilusahkan di tapak yang dibenarkan oleh Majlis. Pasti permit pelupusan atau bukan pasti dibuangkan di tapak pelupusan untuk mengelakkan pencemaran kepada alam sekitar dan kesihatan awam serta tidak mengganggu kehidupan harian penduduk yang berdekatan.
3. Bertanggungjawab dan memastikan/ph dengan segera segala kerosakan infrastruktur sedia ada dan kemudahan berkaitannya jika ada.
4. Kerja-kerja cerucuk dan binaan ditunkan dari jam 8.00 pag/ – 6.00 petang dan menggunakan kaedah 'Injection pile'. Cerucuk bakau tidak digalakkan. Kebenaran dan Majlis perlu dipastikan tempoh dan jadual kerja-kerja cerucuk dan kerja-kerja pembinaan tidak dijalankan pada hari Ahad dan cuti umum.
5. Bertanggungjawab dan bertanggungjawab atas kerja kerosakan dimakkan untuk mengosh barir Pihak dimaksud mengikut spesifikasi sedemikian kerja-kerjanya dimakkan.
6. Pemajuan/ 60% bukan tanpasan utk. pembinaan projek Pengurusan bahan-sebelum sidik dimaksudkan.
7. Semua sir sidigai dari bilik air/dandalhewan/ bekuk tangan/sinki dapur hendaklah disalir ke tanag/ sistem/ saluran dalam kelaur ke kolam penchtungan. Sekurai kerus air apulge ke tongtang tidak dibenarkan.
8. Tidak membina sebarang struktur/menutup paitl kontiti awam serta ada di hadapan/tanah/ang premis.
9. Penuhkan perlu patuhi serta tundukan syarat dan kepastian Jabatan Bomba dan Penyelamat.
10. Mengemukakan permohonan pelan permit sementara untuk tangsal bersetara dan tan-tan binaan sementara yang dibenarkan serta mengadakan Papan Tanderg (Hoarding) untuk kesetamatan pengadang.
11. Dipastikan mematuhkanlah bangunan yang mempunyai simbol 'Green Building' seperti menyediakan kebakhmang untuk penchptuhan dan penguatkuasaan kemudian, latihan air hujan untuk kiat sekitar serta bin-tah kayaman.
12. Menyediakan kepastian Orang Kurang Upaya (OKU) seperti ramp, lampat tiak tranak, tactile (guiding blocks), kemudahan lif, tolk air dan bin-tah kemudahan yang mematuhi piawaian MS1183, MS1184, MS1331 dan MS2015.
13. Mengadakan pagar yang kukuh dan selamat untuk kerja tinggi/ bawah tanah dan kawasan hari yang dibenarpasti oleh Majlis/ Jabatan Bomba dan Penyelamat.
14. Pemohon dikehendaki mengemukakan pelan-pelan dan dokumen-dokumen sedeni yang dimaksakan di bawah Undang-Undang Kecil Perancangan Bandar dan Desa (Negeri Pulau Pinang) 2012 dan pindaan-pindaan yang berkuatkuasa dari semasa kepada Pesuruhjaya Bangunan.
15. Pemohon dikehendaki mengemukakan pelan-pelan yang telah diluluskan oleh Majlis dan dibuang mengikut "Environmental Quality Regulation" (Scheduled Waste) 1989. Permohon dikehendaki berhubung terus dengan Jabatan Perkhidmatan Perlandaran untuk tujuan tersebut.
16. **RUANG BAHAN TEMPATAN:**
Ruang bahan tempatan dikehendaki disediakan untuk pembinaan projek.
17. **RUANG SOLEKAN:**
Ruang solekan hendaklah disediakan untuk pekerja-pekerja binaan.
18. **KEMUDAHAN ORANG KURANG UPAYA :**
Kemudahan kepada Orang Kurang Upaya (OKU) seperti ramp, lampat tiak tranak, tactile (guiding blocks), kemudahan lif, tolk air dan bin-tah kemudahan yang mematuhi piawaian MS1183, MS1184, MS1331 dan MS2015.
19. **PEMAKAIAN CUTI :**
Pemaju dan kontraktor tidak kerja tinggkat bawah tanah dan kawasan hari yang dibenarpasti oleh Majlis/ Jabatan Bomba dan Penyelamat.
20. **PEKERJA/TEMPAT BANDAR SEI AMAT :**
Pemaju dan kontraktor dikehendaki sendiri sekitar/ mematuhkan kuuruhan, sekitarkan harapkan dan tempat tidak kembenar.
21. **REKABENTUK GREEN BUILDING :**
Digalakkan rekabentuk bangunan yang mempunyai ciri-ciri 'green building' seperti menyediakan kolam / ruang untuk penahanan dan pengurusan semulajadi, tadahan air hujan untuk kitar semula serta bin-tah kemudahan.
22. **AKTA KILANG & JENTERA 1967 & AKTA KESELAMATAN & KESEHRAHAN PEKERJAAN 1994 :**
Pemaju dan kontraktor dikehendaki mematuhi Akta Kilang & Jentera 1967 (Akta 139) & Akta Keselamatan & Kesehrahan Pekerjaan 1994 dan peraturan-peraturan di bawahnya.
23. **LANGKAH-LANGKAH BERHUJAT MENGHALANG DIAMBIL DI TAPAK BINAAN BAGI MENGATASI KESALAH PENCEMARAN UDARA, AZOS.**
Pemaju dan kontraktor dikehendaki mengambil langkah pencegah dengan kadar daripada kekarangan syarikat atau kalangan pekerja untuk mengelakkan pencemaran udara, air dan bunyi yang melampaui had yang dibenarkan oleh Jabatan Alam Sekitar (JAS) dan Majlis. Antara langkah-langkah yang perlu diambil adalah seperti berikut:
Mula Kerja (Bunyi) Di dismakaian: Untuk mengelak kesan debut, kerja bunyi, pemasian & pelu perlu dilakukan mengikut spesifikasi sedemikian kerja-kerjanya dimakkan.
24. Pengurusan 60% bukan tanpasan utk. pembinaan projek Pengurusan bahan-sebelum sidik dimaksudkan.
25. Semua sir sidigai dari bilik air/dandalhewan/ bekuk tangan/sinki dapur hendaklah disalir ke tanag/ sistem/ saluran dalam kelaur ke kolam penchtungan. Sekurai kerus air apulge ke tongtang tidak dibenarkan.
26. Tidak membina sebarang struktur/menutup paitl kontiti awam serta ada di hadapan/tanah/ang premis.
27. Penuhkan perlu patuhi serta tundukan syarat dan kepastian Jabatan Bomba dan Penyelamat.
28. Mengemukakan permohonan pelan permit sementara untuk tangsal bersetara dan tan-tan binaan sementara yang dibenarkan serta mengadakan Papan Tanderg (Hoarding) untuk kesetamatan pengadang.
29. Dipastikan mematuhkanlah bangunan yang mempunyai simbol 'Green Building' seperti menyediakan kebakhmang untuk penchptuhan dan penguatkuasaan kemudian, latihan air hujan untuk kiat sekitar serta bin-tah kayaman.
30. Menyediakan kepastian Orang Kurang Upaya (OKU) seperti ramp, lampat tiak tranak, tactile (guiding blocks), kemudahan lif, tolk air dan bin-tah kemudahan yang mematuhi piawaian MS1183, MS1184, MS1331 dan MS2015.
31. Mengadakan pagar yang kukuh dan selamat untuk kerja tinggi/ bawah tanah dan kawasan hari yang dibenarpasti oleh Majlis/ Jabatan Bomba dan Penyelamat.
32. Pemohon mendapatkan pengesahan dari Jabatan Bomba dan Penyelamat Malaysia sebelum kerja-kerja pembinaan dijalankan.
33. PSP mengemukakan dan mengesahkan bahawa pelan-pelan bangunan adalah selaras dengan pelan-pelan yang telah diluluskan oleh Jabatan Bomba dan Penyelamat Malaysia sebelum CCC dikeluarkan.
34. Memberitahukan pelan-pelankan dan semua contact dicimkan melalaikan mudahkan.
35. **Perakuan Siap dan Pematuhan (CCC) - Mengemukakan Borang B (Mula Kerja), Borang G1 - G21 secara berasingkan bersama permohonan serta Borang F sebelum skp.commence ke CCC MPSP.**
36. Memastikan bahawa kontraktor mematuhi peruntukan Akta Kilang & Jentera 1967 serta Akta Keselamatan & Kebersihan Pekerjaan 1994 dan peraturan di bawah Akta CIDB (Akta 520).
37. **PERLAKSANAAN SISTEM PEMANTAUAN PINTAR (SMART MONITORING SYSTEM) :**
Pemaju dikehendaki memasang sistem pemantauan pintar (Smart Monitoring System) bagi pembangunan ini. Sila rujuk Pekeliling Pelan Pembangunan Bilangan 1 Tahun 2018 "Pelaksanaan Sistem Pemantauan Pintar di Johor". http://pembelian.mbjb.gov.my/perniagaan/pekeliling/. Pemaju adalah dikehendaki untuk memasang peralatan pemantauan pintar bagi kerja tanah, pembinaan infrastruktur dan kemudahan awam serta bangunan yang telah siap dibangunkan. Ini Pengguna dan Kaki Lelaun adalah seperti yang dinyatakan oleh Jabatan Kejuruteraan.
38. Sepsis bentuk mengenai untuk memberikan/tidak kerja-pembinaan pada bila-bila masa.

Lattec : Tandatan yang berubah

SIKOBOLI Lampiran 3
Kaunter No.17 15.08.2014

LOT 1

PROJECT DESCRIPTION

CADANGAN MEMBINA PEMBANGUNAN BERCAMPUR DI ATAS LOT 21135, PERSIARAN CASSIA BARAT 3, BATU KAWAN, MUKIM 13, SPS, PULAU PINANG YANG MENGANDUNGI:

A) 2 BLOK PANGSAPURI PERKHIDMATAN 18 TINGKAT (612 UNIT)
B) KEDAI PEJABAT 3 TINGKAT (196 UNIT)
C) 5 TINGKAT TEMPAT LETAK KENDERAAN

UNTUK TETUAN: PARAMOUNT PROPERTY (PW) SDN. BHD.

Pelan Tapak

1. Adakan jalan masuk perkahas bomba (access road) dengan kekelaran tidak kurang 6 meter yang boleh menanggung beban 25 tan kepentingan yang ditentukan di dalam pelan.
2. Jarak antara bangunan hendaklah menatuhi Jadual Ke Enam (JKSB) 1984.
3. Kecerunan jalan akses perkahas bomba hendaklah tidak kurang 1:12
4. Kelonggaan kelegaan hendaklah tidak kurang dari/pada 5 meter.
5. Adakan jalt bomba jenis laeg dan tidak dengan pengisaran an sebanyak 1135 liter seminit bagi setiap pu bomba sepertimana yang ditandakan di dalam pelan.
6. Mengadakan 2 laluan tiak berubah dengan 4.80 meter dan kelapang nozzle dari jenis 'jet & spray' yang dikemukakan di dalam peti kabinet berhampiran dengan top-top pili bomba.

Kehendak kehendak Am

1. Adakan alat pemadam api yang bersesuaian menurut MS 1539: Part 1: 2002 sepertimana yang ditandakan di dalam pelan.
2. Adakan lampu tanda 'KELUAR' bercahayakan yang menggunakan dua kunci kerian sepertimana yang ditandakan di dalam pelan. Lampu-lampu tersebut hendaklah dan jmis yang ditemukan oleh Jabatan Bomba dan Penyelamat Malaysia.
3. Adakan lampu kecemasan yang menggunakan dua kuasa kerian sepertimana yang ditandakan di dalam pelan. Lampu-lampu tersebut hendaklah dan jenis yang ditemukan oleh Jabatan Bomba dan Penyelamat Malaysia.
4. Adakan isi suntuk sepertimana yang ditandakan di dalam pelan menyukut syarat-syarat pemadam Piawaian British 2056 Bahagian 1: Lampiran E.
5. Adakan sistem pantun basah menghut Piawaian Malaysia MS 1489: Part: 1995 dan perunikan dalam UKBS 1984.
6. Adakan sistem pantun kering menghut Piawaian Malaysia MS 1489: Part 1: 1995 dan perunikan dalam UKBS 1984.
7. Adakan pengera kebakaran jenis pasah kaca menghut syarat-syarat pemerikan Tatalerbi Amalan Piawaian British atau mana-mana piawaian yang ditemukan oleh Jabatan Bomba dan Penyelamat Malaysia.
8. Ruang lobi di hendaklah dibina dan tahan yang boleh menahan intradasan api dua jam dan hendaklah dilindungi dengan alat pengesan asap menghut UKBS 1984.
9. Adakan saluran bantu mula menghut Piawaian Malaysia MS 1489: Part: 1995 atau mana-mana perentuan yang ditemukan oleh Jabatan Bomba dan Penyelamat Malaysia.
10. Saluran pendingin tinaa hendaklah dipateng dengan sesekat api (1Hj dampet) yang boleh digerakan dengan kuasa 'fusible link' atau motorised menghut syarat-syarat pemerikan yang ditemukan oleh Jabatan Bomba dan Penyelamat Malaysia.
11. Adakan sistem komunikasi bomba (telefon bomba). Sistem komunikalaeg hendaklah tiga hala dan pemompaannya di dalam lanaga kesetamatan/lobi menerung kebakaran birk motor. Ir bila pam bomba dan bila jacockaaa.
12. Adakan pemisangan letap gas menghut syarat-syarat pemerikan yang ditemukan oleh Jabatan Bomba dan Penyelamat Malaysia seperti tertandis di pelan.
13. Adakan sistem penyerbur air automatik menghut Piawaian Malaysia MS 1910:2006 atau mana-mana perentuan yang ditemukan oleh Jabatan Bomba dan Penyelamat Malaysia.
14. Adakan sistem isyarat (public address system) bagi bomba di dan pemasangannya hendaklah menepati kehendak-kehendak Jabatan Bomba dan Penyelamat Malaysia.
15. Adakan sistem lekan lanut amaran kebakaran bomba/ birkis bomba berbetuk dan pemasangannya hendaklah menatuhi syarat-syarat perentuan Jabatan Bomba dan Penyelamat Malaysia.
16. Adakan suis pengasingan elektrik (electrical isolation switch) dan hendaklah tidak menjejaskan lainnya kebermasan apabila ia ditutup.
17. Tangga dan lobi menerung kebakaran hendaklah diadakan sistem lolekan menghut Piawaian Malaysia MS 1489: Bahagian 1: 2001 atau mana-mana perentuan yang ditemukan oleh Jabatan Bomba dan Penyelamat Malaysia.

Kehendak-kehendak Pasif

1. Semua blik bagi penempatan pam bomba dan jenikuasa henda

CADANGAN PEMBANGUNAN STRATA BERCAMPUR (FASA 1) DI ATAS LOT 21136, SEKSYEN 64, BANDAR 3 BATU KAWAN, MUKIM 13, SEBERANG PERAI SELATAN

PROJEK

KEY PLAN

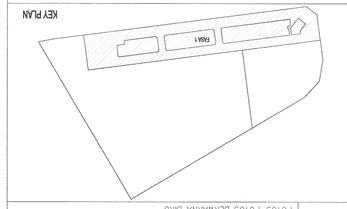

KEGUNAAN PERUMAHAN DENGAN PERKHIDMATAN 18 TINGKAT (812 UNIT)	A
2 BLOK PANGSAPURI PERKHIDMATAN 18 TINGKAT (812 UNIT)	A
5 TINGKAT TEMPAT LETAK KENDERAAN	C
BERTARAH PADANG KECIL KEPADA PELAN LULUS BIL. 1 (A-J)	
PERMIT PINDAAN KECIL KEPADA PELAN LULUS BIL. 1 (A-J)	
0 TAMBAHAN SATU LALUAN KELUAR (CROSS)	
10 TAMBAHAN DINDING GAM PERLINDUNGAN LOHAN PINTU KELUAR BAGI TANGGA 1 DAN 10 DI TINGKAT 7 KE TINGKAT 8	
10 TAMBAHAN SATU UNIT TANDAS DI KEDAI PEJABAT UNIT 49	
49 PINDAAN KASAD	

UNTUK TETAPAN PAMAUKUOT PROPERTY (PM) SDN BHD

PEMILIK DAN PEKALI :

NAMA	: MR. GOH HUN PENG
JAWATAN	: KETUA PEGAWAI EKSEKUTIF
NO K/P	: 650919-08-5111
ALAMAT	: PARAMOUNT PROPERTY (PM) SDN BHD WISMA PARAMOUNT, 1A ST1 FLOOR, LORONG BUA 1/1 BANDAR LAGUNA MERBOK, 08000 SUNGAI PETANI, KEDAH
NO. TEL	: 604 - 441 9191 FAX : 604 - 441 9090

ARCHITECTURE GROUP - STUDIO Z
CPG CONSULTANTS PTE LTD
1-1 CENTURY SQUARE, #23-01, MASTAFIZ TOWER
SINGAPORE 609201
TEL : 465 6262 4616

PERUNDING REKABENTUK :

BH VIEW ARCHITECT (SP/461)
NO.1, JALAN LUAR, BATU LANCHANG
11700 GELUGOR, PULAU PINANG
TEL: (04) 643-1146 FAX: (04) 643-1149
EMAIL: johnbh@tsb.com.my

MATRIX / SWOT

APP SUBMISSION

OCTOBER 2018

LUKISAN

PELAN LANTAI ARAS 1
PELAN LANTAI ARAS 2
PELAN LANTAI ARAS 3
PELAN LANTAI ARAS 3A

NO. FAIL	
SKALA	SAP -101
LUKISAN OLEH	JANICE
DISEMAK OLEH	
TARIKH	09 OCT 2018
DISEDIAKAN UNTUK	PROJECT NO.
DISEMAK

DB	-	-	101	00
DBS STATUS	1ST	ATTENDED	LEAL	DBS NO.

BH VIEW
SS714-1
ARCH

1	0 DEC 2018	Tiada halangan untuk pindahan / kerja-kerja lain.	
NO.	TARIKH	KETERANGAN	

MOHD KASIM MOHD BIN HARUN
Penolong Pengarah
Bahagian Perancang Bandar

0 6 DEC 2018

LEGEND

KEJIRA-KEJIRA BARU DITAMBAHKAN DENGAN MARKA MERAH	
PUTUS-PUTUS BERMARKA BIRU	

BI 735 dtd. MPSP/KV 20-735/PP

NO. FAIL

KEGUNAAN PEJABAT

Tiada halangan untuk perubahan / kerja-kerja kecil

MOHD RAZLA BIN HAMAD
Penolong Pendaftar Rancangan
Majlis Perbandaran Seberang Perai
06 DEC 2018

3 PELAN LANTAI ARAS 9
109 SKALA = 1 : 400

2 PELAN LANTAI ARAS 8
108 SKALA = 1 : 400

1 PELAN LANTAI ARAS 7
107 SKALA = 1 : 400

3 PELAN LANTAI ARAS 5 – ARAS 6
105 SKALA = 1 : 400

LEGEND

KERJA-KERJA BARU DITUNJUKKAN DENGAN WARNA MERAH

KERJA-KERJA LAMA DITUNJUKKAN DENGAN GARISAN PUTUS-PUTUS BERWARNA BIRU

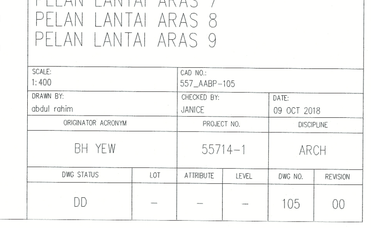

PROJEK :

CADANGAN PEMBANGUNAN STRATA BERCAMPUR (FASA 1) DI ATAS LOT 21135, PERSIARAN CASSIA BARAT 3 BATU KAWAN, MUKIM 13, SEBERANG PERAI SELATAN.

A. 2 BLOK PANGSAPURI PERKHIDMATAN 18 TINGKAT (612 UNIT)
B. KEDAI PEJABAT 3 TINGKAT (136 UNIT)
C. 5 TINGKAT TEMPAT LETAK KENDERAAN

PERMIT PINDAAN KECIL KEPADA PELAN LULUS BIL 1 (A-J) BERTARIKH 17/08/2018:
i). TAMBAHAN SATU LALUAN KELUAR (EGRESS)
ii). TAMBAHAN DINDING DAN PERUBAHAN LOKASI PINTU KELUAR BAGI TANGGA 1 DAN 10 DI TINGKAT 2 KE TINGKAT 8
iii). TAMBAHAN SATU UNIT TANDAS DI KEDAI PEJABAT UNIT 49
iv). PINDAAN FASAD

UNTUK TETUAN PARAMOUNT PROPERTY (PW) SDN BHD

PEMILIK DAN PEMAJU :

PARAMOUNT PROPERTY (PW) SDN BHD (1105743-D)
OOI HUN PENG, AMK., EKM
Chief Executive Officer

NAMA : MR. OOI HUN PENG
JAWATAN : KETUA PEGAWAI EKSEKUTIF
NO IC : 650619-02-5311
ALAMAT : PARAMOUNT PROPERTY (PW) SDN. BHD
WISMA PARAMOUNT, 1A (1ST FLOOR), LORONG BLM 1/1, BANDAR LAGUNA MERBOK, 08000 SUNGAI PETANI, KEDAH
NO. TEL : 604 - 441 9191 FAX : 604 - 441 9090

PERUNDING REKABENTUK :

ARCHITECTURE GROUP - STUDIO Z
CPG CONSULTANTS PTE LTD
1 GATEWAY DRIVE, 23-01, WESTGATE TOWER
SINGAPORE 608531
TEL : +65 6337 4416

AKITEK / SAKSI :

BH YEW ARCHITECT (SP/Y61)
15TH FLOOR, BANGUNAN AMMETUS
NO.1, JALAN LUMUT, 50400 KUALA LUMPUR
TEL: (03) 4043-1346 FAX: (03) 4043-1349
EMAIL: bhwa@cmsb.com.my

LEMBAGA ARKITEK MALAYSIA

Saya mengesahkan bahawa pelan-pelan yang dikemukakan adalah mengikut Undang-Undang Kecil Bangunan Seragam 1986 dan Undang-Undang Kecil Bangunan Seragam (Pindaan) 2007 (UKBS2007) dan pindaan-pindaan serta garispanduan-garispanduan dan pelan-pelan Majlis Perbandaran Sebarang Perai. Saya mengesahkan bahawa kerja-kerja pembinaan akan dijalankan dibawah penyelian saya. Saya mengesahkan dan mengaku bahawa bangunan adalah selaras dengan pelan kebenaran merancang yang diluluskan dan akan mematuhi ulasan serta syarat-syarat jabatan teknikal.

ABP SUBMISSION

OCTOBER 2018

LUKISAN :

PELAN LANTAI ARAS 5 – 6
PELAN LANTAI ARAS 7
PELAN LANTAI ARAS 8
PELAN LANTAI ARAS 9

SCALE:		CAD NO.:			
1:400		557_ARBF-105			
DRAWN BY:		CHECKED BY:		DATE:	
dbdul rahim		JANICE		09 OCT 2018	
ORGINATOR ACRONYM		PROJECT NO.		DISCIPLINE	
BH YEW		55714-1		ARCH	
DWG STATUS	LOT	ATTRIBUTE	LEVEL	DWG NO.	REVISION
DD	–	–	–	105	00

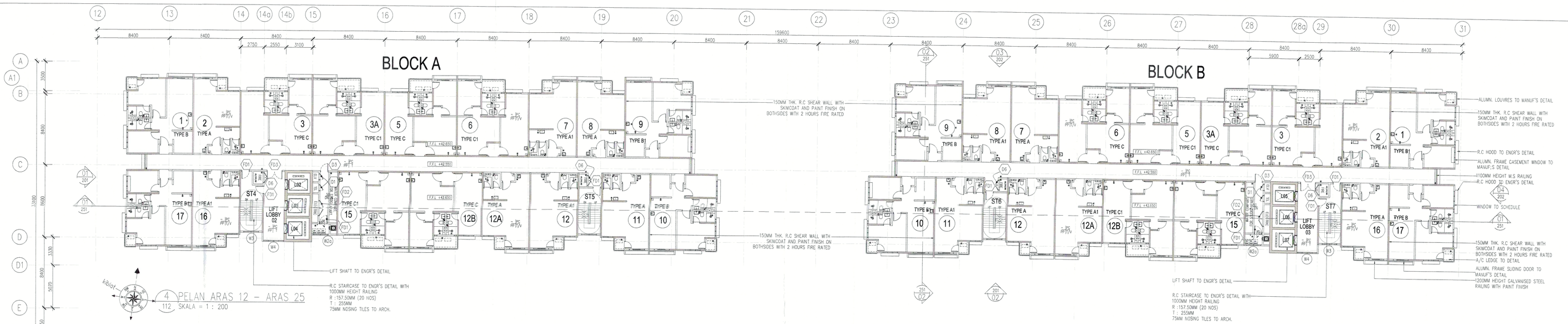

4 PELAN ARAS 12 – ARAS 25
112 SKALA = 1 : 200

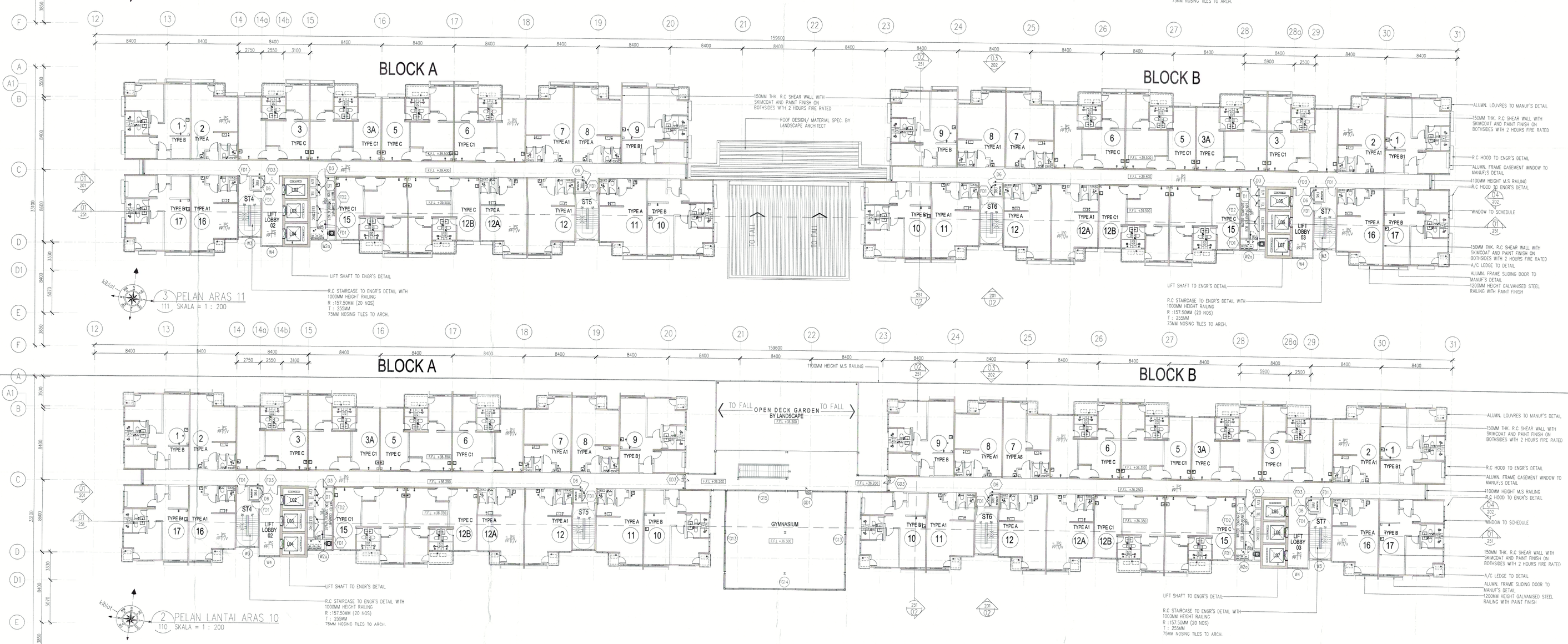

3 PELAN ARAS 11
111 SKALA = 1 : 200

2 PELAN LANTAI ARAS 10
110 SKALA = 1 : 200

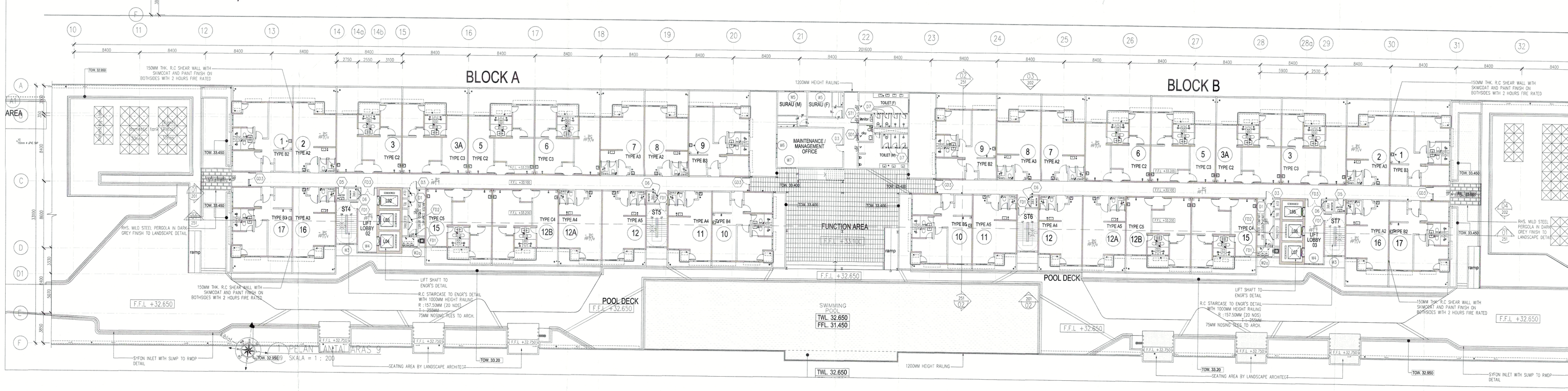

1 PELAN LANTAI ARAS G
SKALA = 1 : 200

NO. FAIL :

KEGUNAAN PEJABAT :

Tiada halangan untuk perubahan / kerja-kerja kecil

MOHD RAZALI BIN HUSSIN (PP0009)
Penolong Pengarah
Majlis Perbandaran Seberang Perai
0 6 DEC 2018

LEGEND

	KERJA-KERJA BARU DITUNJUKAN DENGAN WARNA MERAH
	KERJA-KERJA LAMA DITUNJUKAN DENGAN GARISAN PUTUS-PUTUS BERWARNA BIRU

KEY PLAN

PROJEK :
CADANGAN PEMBANGUNAN STRATA BERCAMPUR (FASA 1) DI ATAS LOT 21135, PERSIARAN CASSIA BARAT 3 BATU KAWAN, MUKIM 13, SEBERANG PERAI SELATAN.

A. 2 BLOK PANGSAPURI PERKHIDMATAN 18 TINGKAT (612 UNIT)
B. KEDAI PEJABAT 3 TINGKAT (156 UNIT)
C. 5 TINGKAT TEMPAT LETAK KENDERAAN

PERMIT PINDAAN KECIL KEPADA PELAN LULUS BIL.1 (A-J) BERTARIKH 17/08/2016:
i). TAMBAHAN SATU LALUAN KELUAR (EGRESS)
ii). TAMBAHAN DINDING DAN PERUBAHAN LOKASI PINTU KELUAR BAGI TANGGA 1 DAN 16 DI TINGKAT 2 KE TINGKAT 8
iii). TAMBAHAN SATU UNIT TANDAS DI KEDAI PEJABAT UNIT 49
iv). PINDAAN FASAD

UNTUK TETUAN PARAMOUNT PROPERTY (PW) SDN BHD

PEMILIK DAN PEMAJU :

PARAMOUNT PROPERTY (PW) SDN BHD (1057143-K)

OOI HUN PENG, AMK., BHM.
Chief Executive Officer

NAMA : MR. OOI HUN PENG
JAWATAN : KETUA PEGAWAI EKSEKUTIF
NO IC : 650919-02-5311
ALAMAT : PARAMOUNT PROPERTY (PW) SDN. BHD. MISSIA PARAMOUNT, 1A-1157 FLOOR), LORONG BLM 1/1, BANDAR LAGUNA MERBOK, 08000 SUNGAI PETANI, KEDAH
NO. TEL : 604 - 441 9191 FAX : 604 - 441 9090

PERUNDING REKABENTUK :

CPG Consultants

ARCHITECTURE GROUP - STUDIO Z
CPG CONSULTANTS PTE LTD
1 GATEWAY DRIVE, 23-01, WESTGATE TOWER
SINGAPORE 608553
TEL : +65 6357 4418

PENTOK / SAKSI :

BH YEW ARCHITECT (SP/Y61)
15TH FLOOR, BANGUNAN AMMETLIFE
NO. 1, JALAN LUMUT, 50400 KUALA LUMPUR
TEL: (03) 4043-1346 FAX: (03) 4043-1349
EMAIL: johnwu@mbb.com.my

Saya mengesahkan bahawa pelan-pelan yang dikemukakan adalah mengikut Undang-Undang Kecil Bangunan Seragam 1986 dan Undang-Undang Kecil Bangunan Seragam (Pindaan) 2007 dan tidak bercanggah dengan mana-mana peruntukan undang-undang kecil tersebut atau mana-mana pindaan-pindaan yang digazetkan setakat tarikh ini.
Saya mengesahkan bahawa kerja-kerja pembinaan akan dijalankan dibawah pengawasan saya.
Saya mengesahkan dan mengaku bahawa pelan-pelan bangunan adalah selaras dengan pelan kebenaran merancang yang diluluskan dan akan memenuhi syarat-syarat syarat jabatan teknikal.

ABP SUBMISSION
OCTOBER 2018

LUKISAN :

PELAN LANTAI ARAS 9
PELAN LANTAI ARAS 10
PELAN LANTAI ARAS 11
PELAN LANTAI ARAS 12 – 25

SCALE: 1:200	CAD NO: 557_AABP–109		
DRAWN BY: abdul rahim	CHECKED BY: JANICE	DATE: 09 OCT 2018	
ORIGINATOR ACRONYM	PROJECT NO. 55714–1	DISCIPLINE ARCH	

DWG STATUS	LOT	ATTRIBUTE	LEVEL	DWG NO.	REVISION
DD	–	–	–	109	00

LEVEL 1

No.	Area	(sqm)	opening requirement 5%/10%		opening provided	
			sub-total	sqm	(%)	sqm	(%)
1	**Retail 01**	318.43		31.84	10%	38.88	12%
	Shop	5.57		0.56	10%	MV	MV
	Toilet		115.31				
	Frontage	111.60		11.11	10%	34.56	31%
	Toilet	4.21		0.42	10%	MV	MV
3	**Retail 03**	79.51	102.97	7.95	10%	17.28	22%
	Shop	3.30		0.33	10%	MV	MV
	Frontage	20.16					
4	**Retail 3A**	101.14	124.60	10.11	10%	17.28	17%
	Shop	3.30		0.33	10%	MV	MV
	Frontage	20.16					
5	**Retail 05**	89.06	105.92	8.91	10%	12.96	15%
	Shop	3.30		0.33	10%	MV	MV
	Frontage	13.56					
6	**Retail 06**	101.15	124.61	10.12	10%	17.28	17%
	Shop	3.30		0.33	10%	MV	MV
	Frontage	20.16					
7	**Retail 07**	101.15	124.61	10.12	10%	17.28	17%
	Shop	3.30		0.33	10%	MV	MV
	Frontage	20.16					
8	**Retail 08**	101.15	124.61	10.12	10%	17.28	17%
	Shop	3.30		0.33	10%	MV	MV
	Frontage	20.16					
9	**Retail 09**	101.15	124.61	10.12	10%	17.28	17%
	Shop	3.30		0.33	10%	MV	MV
	Frontage	20.16					
10	**Retail 10**	84.23	113.68	8.42	10%	21.60	26%
	Shop	2.69		0.27	10%	MV	MV
	Frontage	20.76					
11	**Retail 11**	85.78	117.39	8.58	10%	21.60	25%
	Shop	4.01		0.40	10%	MV	MV
	Frontage	20.16					
12	**Retail 12**	100.44	124.61	10.04	10%	17.28	17%
	Shop	4.01		0.40	10%	MV	MV
	Frontage	20.16					
13	**Retail 12A**	90.43	113.89	9.04	10%	17.28	19%
	Shop	3.30		0.33	10%	MV	MV
	Frontage	20.16					
14	**Retail 12B**	73.24	97.18	7.32	10%	17.28	24%
	Shop	3.30		0.33	10%	MV	MV
	Frontage	20.64					
15	**Retail 15**	97.95	121.64	9.80	10%	17.28	18%
	Shop	4.01		0.40	10%	MV	MV
	Frontage	19.68					
16	**Retail 16**	105.08	130.15	10.51	10%	34.56	33%
	Shop	4.01		0.40	10%	MV	MV
	Frontage	21.06					
17	**Retail 17**	105.79	130.15	10.58	10%	34.56	33%
	Shop	3.30		0.33	10%	MV	MV
	Frontage	21.06					
18	**Retail 18**	144.89	181.29	14.49	10%	28.08	19%
	Shop	3.30		0.33	10%	MV	MV
	Frontage	33.10					
19	**Retail 19**	137.86	169.25	13.79	10%	21.60	16%
	Shop	4.01		0.40	10%	MV	MV
	Frontage	27.38					
20	**Retail 20**	104.60	129.57	10.46	10%	17.28	17%
	Shop	4.01		0.40	10%	MV	MV
	Frontage	20.96					
21	**Retail 21**	117.13	133.91	11.71	10%	25.92	22%
	Shop	3.30		0.33	10%	MV	MV
	Frontage	33.52					
22	**Retail 22**	45.89	65.93	4.59	10%	17.28	38%
	Shop	20.04					
23	**Retail 23**	101.14	124.60	10.11	10%	17.28	17%
	Shop	3.30		0.33	10%	MV	MV
	Frontage	20.16					
24	**Retail 23A**	104.50	130.15	10.45	10%	34.56	33%
	Shop	3.30		0.33	10%	MV	MV
	Frontage	22.47					
25	**Retail 25**	105.81	130.17	10.58	10%	38.88	37%
	Shop	4.01		0.40	10%	MV	MV
	Frontage	21.06					
26	**Retail 26**	101.14	124.60	10.11	10%	17.28	17%
	Shop	3.30		0.33	10%	MV	MV
	Frontage	20.16					
27	**Retail 27**	100.78	124.24	10.08	10%	17.28	17%
	Shop	3.30		0.33	10%	MV	MV
	Frontage	20.16					
28	**Retail 28**	101.14	124.60	10.11	10%	17.28	17%
	Shop	3.30		0.33	10%	MV	MV
	Frontage	20.16					
29	**Retail 29**	101.74	125.20	10.17	10%	17.28	17%
	Shop	3.30		0.33	10%	MV	MV
	Frontage	20.16					
30	**Retail 30**	197.20	200.50	19.72	10%	75.60	38%
	Shop	3.30		0.33	10%	MV	MV
	Frontage	20.16					
31	**Retail 31**	87.03		8.70	10%	17.28	20%
32	**Retail 32**	87.44		8.74	10%	17.28	20%
33	**Retail 33**	45.97		4.60	10%	8.64	19%
34	**Retail 33A**	90.93		9.09	10%	32.40	36%
35	**Retail 35**	90.93		9.09	10%	32.40	36%
36	**Retail 36**	87.02		8.70	10%	17.28	20%
37	**Retail 37**	87.02		8.70	10%	17.28	20%
38	**Retail 38**	56.00		5.60	10%	17.28	31%
39	**Retail 39**	90.49		9.05	10%	17.28	19%
40	**Retail 40**	119.14		11.91	10%	17.28	15%
41	**Retail 41**	113.96		11.40	10%	17.28	15%
42	**Retail 42**	90.91		9.09	10%	32.40	36%
43	**Retail 43**	90.91		9.09	10%	32.40	36%
44	**Retail 43A**	84.96		8.50	10%	17.28	20%
45	**Retail 45**	39.37		3.94	10%	12.96	34%
46	**Retail 46**	55.31		5.53	10%	17.28	31%
47	**Retail 47**	87.03		8.70	10%	17.28	20%
48	**Retail 48**	82.86		8.29	10%	21.60	26%
49	**Retail 49**	83.34		8.33	10%	21.60	26%
50	**Retail 50**	87.03		8.70	10%	17.28	20%
51	**Retail 51**		87.03	8.70	10%	17.28	20%
52	**Retail 52**		87.03	8.70	10%	17.28	20%
53	**Retail 53**		87.03	8.70	10%	17.28	20%
54	**Janitor**		3.14	0.31	10%	MV	MV
55	**Studio mail room**		53.33				
	Mail room start 1	8.00		0.80	10%	MV	MV
	Mail room apart. 1	20.19		2.02	10%	MV	MV
	Mail room retail 2	7.56		0.76	10%	MV	MV
	Mail room apart. 2	17.56		1.76	10%	MV	MV
56	**Refuse**		9.08				
	Refuse 1	4.54		0.45	10%	MV	MV
	Refuse 2	4.54		0.45	10%	MV	MV
57	**Fire control room**		46.60				
	Room	42.31		4.23	10%	6.48	15%
	Toilet	4.29		0.43	10%	MV	MV
58	**Toilet**		176.15				
	Toilet 1 (M)	18.86		1.89	10%	MV	MV
	Toilet 1 (F)	15.50		1.55	10%	MV	MV
	OKU 1	5.43		0.54	10%	MV	MV
	Toilet 2 (M)	17.95		1.80	10%	MV	MV
	Toilet 2 (F)	19.36		1.94	10%	MV	MV
	OKU 2	4.93		0.49	10%	MV	MV
	Lactation 1	3.93		0.39	10%	MV	MV
	Toilet 3 (M)	19.11		1.91	10%	MV	MV
	Toilet 3 (F)	13.40		1.34	10%	MV	MV
	OKU 3	7.00		0.70	10%	MV	MV
	Lactation 2	4.63		0.46	10%	MV	MV
	Toilet 4 (M)	14.60		1.46	10%	MV	MV
	Toilet 4 (F)	18.42		1.84	10%	MV	MV
	OKU 4	5.73		0.57	10%	MV	MV
	Lactation 3	7.30		0.73	10%	MV	MV
59	**Lift**		77.92				
	Lift 1	7.16					
	Lift 2,3 & 4	24.06					
	Lift 5, 6 & 7	24.06					
	Lift 8 & 9	14.31					
	Lift 10	8.29					
60	**Circulation area**		2141.93				
61	**Stairs**		175.69				
	Stairs 1	17.46		1.75	5%	1.08	6%
	Stairs 2	16.22		1.62	5%	1.08	7%
	Stairs 3	18.68					
	Stairs 4	17.46		1.75	5%	MV	MV
	Stairs 5	17.46		1.75	5%	MV	MV
	Stairs 6	17.46		1.75	5%	MV	MV
	Stairs 7	17.46		1.75	5%	MV	MV
	Stairs 8	18.01		1.80	5%	MV	MV
	Stairs 9	18.68					
	Stairs 10	16.80		1.68	5%	1.08	6%
62	**Services**		3145.80				

LEVEL 2

No.	Area	(sqm)	opening requirement 5%/10%		opening	provided
			sub-total	sqm (%)	sqm	(%)
1	**Retail 1**		213.46			
	Shop	210.22		21.02	10%	29.52	14%
	Toilet	3.24		0.32	10%	MV	MV
	Frontage	72.74					
2	**Retail 2**		281.23				
	Shop	277.99		27.80	10%	70.80	25%
	Toilet	3.24		0.32	10%	MV	MV
	Frontage	88.42					
3	**Retail 3**		90.48	9.05	10%	17.28	19%
4	**Retail 3A**		87.36	8.74	10%	17.28	20%
5	**Retail 5**		87.36	8.74	10%	17.28	20%
6	**Retail 6**		87.36	8.74	10%	17.28	20%
7	**Retail 7**		58.76	5.88	10%	12.96	22%
8	**Retail 8**		87.36	8.74	10%	17.28	20%
9	**Retail 9**		194.90				
	Shop	129.68		12.97	10%	17.28	13%
	Toilet	2.75		0.28	10%	MV	MV
	Frontage	22.47					
10	**Retail 10**		154.90				
	Shop	129.68		12.97	10%	17.28	13%
	Toilet	2.75		0.28	10%	MV	MV
	Frontage	22.47					
11	**Retail 11**		154.90				
	Shop	129.68		12.97	10%	17.28	13%
	Toilet	2.75		0.28	10%	MV	MV
	Frontage	22.47					
12	**Retail 12**		153.81				
	Shop	121.23		12.12	10%	21.60	18%
	Toilet	2.75		0.28	10%	MV	MV
	Frontage	29.83					
13	**Retail 12A**		152.07				
	Shop	117.87		11.79	10%	21.60	18%
	Toilet	2.75		0.28	10%	MV	MV
	Frontage	31.45					
14	**Retail 12B**		144.22				
	Shop	119.00		11.90	10%	17.28	15%
	Toilet	2.75		0.28	10%	MV	MV
	Frontage	22.47					
15	**Retail 15**		144.22				
	Shop	119.00		11.90	10%	17.28	15%
	Toilet	2.75		0.28	10%	MV	MV
	Frontage	22.47					
16	**Retail 16**		128.20				
	Shop	102.98		10.30	10%	17.28	17%
	Toilet	2.75		0.28	10%	MV	MV
	Frontage	22.47					
17	**Retail 17**		100.74				
	Shop	81.67		8.17	10%	32.40	40%
	Toilet	2.75		0.28	10%	MV	MV
	Frontage	16.32					
18	**Retail 18**		144.92				
	Shop	118.70		11.87	10%	36.72	31%
	Toilet	2.75		0.28	10%	MV	MV
	Frontage	23.47					
19	**Retail 19**		144.92				
	Shop	118.70		11.87	10%	36.72	31%
	Toilet	2.75		0.28	10%	MV	MV
	Frontage	23.47					
20	**Retail 20**		146.98				
	Shop	120.42		12.04	10%	36.72	30%
	Toilet	2.75		0.28	10%	MV	MV
	Frontage	23.81					
21	**Retail 21**		87.20				
	Shop	71.68		7.17	10%	12.96	18%
	Toilet	2.75					
	Frontage	15.52					
22	**Retail 22**		154.89				
	Shop	129.64		12.96	10%	17.28	13%
	Toilet	3.30		0.33	10%	MV	MV
	Frontage	22.50					
23	**Retail 23**		154.89				
	Shop	129.67		12.97	10%	17.28	13%
	Toilet	2.75		0.28	10%	MV	MV
	Frontage	22.47					
24	**Retail 23A**		149.55				
	Shop	125.09		12.51	10%	17.28	14%
	Toilet	2.75		0.28	10%	MV	MV
	Frontage	21.71					
25	**Retail 25**		60.60	6.06	10%	12.96	21%
26	**Retail 26**		66.88	6.69	10%	17.28	26%
27	**Retail 27**		154.90				
	Shop	129.68		12.97	10%	17.28	13%
	Toilet	2.75		0.28	10%	MV	MV
	Frontage	22.47					
28	**Retail 28**		161.80				
	Shop	135.57		13.56	10%	43.20	32%
	Toilet	2.75		0.28	10%	MV	MV
	Frontage	23.48					
29	**Retail 29**		161.81				
	Shop	135.58		13.56	10%	45.36	33%
	Toilet	2.75		0.28	10%	MV	MV
	Frontage	23.48					
30	**Retail 30**		154.90				
	Shop	129.68		12.97	10%	17.28	13%
	Toilet	2.75		0.28	10%	MV	MV
	Frontage	22.47					
31	**Retail 31**		154.90				
	Shop	129.68		12.97	10%	17.28	13%
	Toilet	2.75		0.28	10%	MV	MV
	Frontage	22.47					
32	**Retail 31**		87.36	8.74	10%	17.28	20%
33	**Retail 33**		87.36	8.74	10%	17.28	20%
34	**Retail 33A**		58.76	5.88	10%	12.96	22%
35	**Retail 35**		87.36	8.74	10%	17.28	20%
36	**Retail 36**		87.36	8.74	10%	17.28	20%
37	**Retail 37**		87.36	8.74	10%	17.28	20%
38	**Retail 38**		159.42				
	Shop	156.67		15.67	10%	47.52	30%
	Toilet	2.75		0.28	10%	MV	MV
39	**Retail 39**		89.56	8.96	10%	32.40	36%
40	**Retail 40**		87.36	8.74	10%	17.28	20%
41	**Retail 41**		87.36	8.74	10%	17.28	20%
42	**Retail 42**		87.36	8.74	10%	17.28	20%
43	**Retail 43**		87.36	8.74	10%	17.28	20%
44	**Retail 43A**		87.36	8.74	10%	17.28	20%
45	**Retail 45**		46.06	4.61	10%	8.64	19%
46	**Retail 46**		46.06	4.61	10%	8.64	19%
47	**Retail 47**		90.90	9.09	10%	32.40	36%
48	**Retail 48**		90.90	9.09	10%	32.40	36%
49	**Retail 49**		87.03	8.70	10%	17.28	20%
50	**Retail 50**		66.80	6.68	10%	17.28	26%
51	**Retail 51**		59.11	5.91	10%	12.96	22%
52	**Retail 52**		84.02	8.40	10%	17.28	21%
53	**Retail 53**		87.03	8.70	10%	17.28	20%
54	**Retail 53A**		87.03	8.70	10%	17.28	20%
55	**Retail 55**		73.74	7.37	10%	28.08	38%
56	**Retail 56**		72.70	7.27	10%	28.08	39%
57	**Retail 57**		72.70	7.27	10%	28.08	39%
58	**Retail 58**		50.54	5.05	10%	23.76	47%
59	**Retail 59**		86.65	8.67	10%	12.96	15%
60	**Retail 60**		97.70	9.77	10%	17.28	18%
61	**Retail 61**		97.70	9.77	10%	17.28	18%
62	**Retail 62**		120.95	12.10	10%	17.28	14%
63	**Retail 63**		83.35	8.34	10%	21.60	26%
64	**Retail 63A**		87.36	8.74	10%	17.28	20%
65	**Retail 65**		87.36	8.74	10%	17.28	20%
66	**Retail 66**		87.36	8.74	10%	17.28	20%
67	**Retail 67**		87.36	8.74	10%	17.28	20%
68	**Retail 68**		87.36	8.74	10%	17.28	20%
69	**Retail 69**		87.02	8.70	10%	17.28	20%
70	**Retail 70**		87.02	8.70	10%	17.28	20%
71	**Retail 71**		90.13	9.01	10%	17.28	19%
72	**Janitor**		3.14	0.31	10%	MV	MV
73	**Refuse**		9.08				
	Refuse 1	4.54		0.45	10%	MV	MV
	Refuse 2	4.54		0.45	10%	MV	MV
74	**Toilet**		183.59				
	Toilet 1 (M)	18.86		1.89	10%	MV	MV
	Toilet 1 (F)	15.50		1.55	10%	MV	MV
	OKU 1	5.43		0.54	10%	MV	MV
	Toilet 2 (M)	17.95		1.80	10%	MV	MV
	Toilet 2 (F)	21.48		2.55	10%	MV	MV
	OKU 2	4.93		0.49	10%	MV	MV
	Lactation 2	3.93		0.39	10%	MV	MV
	Toilet 3 (M)	19.14		1.91	10%	MV	MV
	Toilet 3 (F)	14.02		1.40	10%	MV	MV
	OKU 3	4.85		0.70	10%	MV	MV
	Lactation 2	7.45		0.75	10%	MV	MV
	Toilet 4 (M)	14.60		1.46	10%	MV	MV
	Toilet 4 (F)	18.42		1.84	10%	MV	MV
	OKU 4	5.73		0.57	10%	MV	MV
	Lactation 3	7.30		0.73	10%	MV	MV
77	**Circulation area**		1,726.10				
78	**External Corridor**		70.13				
79	**Stairs**		175.69				
	Stairs 1	17.46		1.75		1.08	619%
	Stairs 2	16.22		1.62		1.08	666%
	Stairs 3	18.68					
	Stairs 4	17.46		1.75		MV	MV
	Stairs 5	17.46		1.75		MV	MV
	Stairs 6	17.46		1.75		MV	MV
	Stairs 7	17.46		1.75		MV	MV
	Stairs 8	18.01		1.80		MV	MV
	Stairs 9	18.68					
	Stairs 10	16.80		1.68		1.08	643%
80	**Services**		70.13				

LEVEL 3

No.	Area	(sqm)	opening requirement 5%/10%		opening provided	
			sub-total	sqm (%)	sqm	(%)
1	**Retail 1**		213.46			
	Shop	137.49		13.75	10%	32.40	24%
	Toilet	3.23		0.32	10%	MV	MV
	Frontage	72.74					
2	**Retail 2**		281.23				
	Shop	189.58		18.96	10%	80.28	42%
	Toilet	3.23		0.32	10%	MV	MV
	Frontage	88.42					
3	**Retail 3**		160.43				
	Shop	134.25		13.43	10%	17.28	13%
	Toilet	3.21		0.32	10%	MV	MV
	Room	22.97			10%	MV	MV
4	**Retail 3A**		154.90				
	Shop	130.27		13.03	10%	17.28	13%
	Toilet	3.23		0.32	10%	MV	MV
	Room	21.88			10%	MV	MV
5	**Retail 5**		154.90				
	Shop	129.72		12.97	10%	17.28	13%
	Toilet	3.30		0.33	10%	MV	MV
	Room	21.88			10%	MV	MV
6	**Retail 6**	87.36	8.74		10%	17.28	20%
7	**Retail 7**	58.76	5.88		10%	12.96	22%
8	**Retail 8**	87.36	8.74		10%	17.28	20%
9	**Retail 9**	87.36	8.74		10%	17.28	20%
10	**Retail 10**	87.36	8.74		10%	17.28	20%
11	**Retail 11**	87.36	8.74		10%	17.28	20%
12	**Retail 12**		153.81				
	Shop	129.23		12.92	10%	21.60	17%
	Toilet	2.70		0.27	10%	MV	MV
	Room	21.88			10%	MV	MV
13	**Retail 12A**		152.07				
	Shop	136.62		13.66	10%	21.60	16%
	Toilet	3.30		0.33	10%	MV	MV
	Room	12.15			10%	MV	MV
14	**Retail 12B**		144.22				
	Shop	119.04		11.90	10%	17.28	15%
	Toilet	3.30		0.33	10%	MV	MV
	Room	21.88			10%	MV	MV
15	**Retail 15**		144.22				
	Shop	119.04		11.90	10%	17.28	15%
	Toilet	3.30		0.33	10%	MV	MV
	Room	21.88			10%	MV	MV
16	**Retail 16**		128.20				
	Shop	111.17		11.12	10%	17.28	16%
	Toilet	3.30		0.33	10%	MV	MV
	Room	13.75			10%	MV	MV
17	**Retail 17**		100.74				
	Shop	83.25		8.33	10%	28.08	34%
	Toilet	4.01		0.40	10%	MV	MV
	Room	13.48			10%	MV	MV
18	**Retail 18**		144.92				
	Shop	140.91		14.09	10%	32.40	23%
	Toilet	4.01		0.40	10%	MV	MV
	Room	22.01			10%	MV	MV
19	**Retail 19**		144.92				
	Shop	118.54		11.85	10%	32.40	27%
	Toilet	3.30			10%	MV	MV
	Room	23.08			10%	MV	MV
20	**Retail 20**		146.98				
	Shop	120.21		12.02	10%	32.40	27%
	Toilet	3.30		0.33	10%	MV	MV
	Room	23.47			10%	MV	MV
21	**Retail 21**		87.20				
	Shop	74.29		7.43	10%	8.64	12%
	Room	12.91		1.29	10%	MV	MV
22	**Retail 22**		154.89				
	Shop	128.41		12.84	10%	17.28	13%
	Toilet	4.01		0.40	10%	MV	MV
	Room	22.47			10%	MV	MV
23	**Retail 23**		154.90				
	Shop	130.08		13.01	10%	17.28	13%
	Toilet	4.01		0.40	10%	MV	MV
	Frontage	20.81			10%	MV	MV
24	**Retail 23A**		149.55				
	Shop	125.65		12.57	10%	17.28	14%
	Toilet	4.01		0.40	10%	MV	MV
	Room	19.89			10%	MV	MV
25	**Retail 25**		60.60	6.06	10%	12.96	21%
26	**Retail 26**		66.88	6.69	10%	17.28	26%
27	**Retail 27**		154.90				
	Shop	129.72		12.97	10%	17.28	13%
	Toilet	3.30		0.33	10%	MV	MV
	Room	21.88			10%	MV	MV
28	**Retail 28**		161.80				
	Shop	135.42		13.54	10%	36.72	27%
	Toilet	3.30		0.33	10%	MV	MV
	Room	23.08			10%	MV	MV
29	**Retail 29**		109.69	10.97	10%	36.72	33%
30	**Retail 30**		87.36	8.74	10%	17.28	20%
31	**Retail 31**		87.36	8.74	10%	17.28	20%
32	**Retail 32**		87.36	8.74	10%	17.28	20%
33	**Retail 33**		87.36	8.74	10%	17.28	20%
34	**Retail 33A**		58.76				
35	**Refuse**		154.90				
	Shop	129.72		12.97	10%	17.28	13%
	Toilet	3.30		0.33	10%	MV	MV
	Room	21.88			10%	MV	MV
36	**Retail 36**		154.90				
	Shop	129.72		12.97	10%	17.28	13%
	Toilet	3.30		0.33	10%	MV	MV
	Room	21.88			10%	MV	MV
37	**Retail 37**		154.90				
	Shop	129.72		12.97	10%	17.28	13%
	Toilet	3.30		0.33	10%	MV	MV
	Room	21.88			10%	MV	MV
38	**Retail 38**		159.42				
	Shop	133.45		13.35	10%	36.88	29%
	Toilet	4.93		0.33	10%	MV	MV
	Frontage	20.84			10%	MV	MV
39	**Retail 39**		89.56	8.96	10%	32.40	36%
40	**Retail 40**		87.02	8.70	10%	17.28	20%
41	**Retail 41**		87.02	8.70	10%	17.28	20%
42	**Retail 42**		87.02	8.70	10%	17.28	20%
43	**Retail 43**		87.36	8.74	10%	17.28	20%
44	**Retail 43A**		87.36	8.74	10%	17.28	20%
45	**Retail 45**		87.77	8.78	10%	17.28	20%
46	**Retail 46**		66.34	6.63	10%	90.24	136%
47	**Retail 47**		90.90	9.09	10%	32.40	36%
48	**Retail 48**		87.03	8.70	10%	17.28	20%
49	**Retail 49**		66.80	6.68	10%	17.28	26%
50	**Retail 50**		59.11	5.91	10%	12.96	22%
51	**Retail 51**		84.02	8.40	10%	17.28	21%
52	**Retail 52**		87.02	8.70	10%	17.28	20%
53	**Retail 53**		87.02	8.70	10%	17.28	20%
54	**Retail 53A**		48.17	4.82	10%	8.64	18%
55	**Retail 55**		73.74	7.37	10%	28.08	38%
56	**Retail 56**		72.70	7.27	10%	28.08	39%
57	**Retail 57**		72.70	7.27	10%	28.08	39%
58	**Retail 58**		50.54	5.05	10%	23.76	47%
59	**Retail 59**		86.65	8.67	10%	12.96	15%
60	**Retail 60**		97.70	9.77	10%	17.28	18%
61	**Retail 61**		97.70	9.77	10%	17.28	18%
62	**Retail 62**		120.95	12.10	10%	17.28	14%
63	**Retail 63**		83.35	8.34	10%	21.60	26%
64	**Retail 63A**		87.36	8.74	10%	17.28	20%
65	**Retail 65**		87.36	8.74	10%	17.28	20%
66	**Retail 66**		87.36	8.74	10%	17.28	20%
67	**Retail 67**		87.36	8.74	10%	17.28	20%
68	**Retail 68**		87.36	8.74	10%	17.28	20%
69	**Retail 69**		87.02	8.70	10%	17.28	20%
70	**Retail 70**		87.02	8.70	10%	17.28	20%
71	**Retail 71**		90.13	9.01	10%	17.28	19%
72	**Janitor**		3.14	0.31	10%	MV	MV
73	**Refuse**		9.08				
	Refuse 1	4.54		0.45	10%	MV	MV
	Refuse 2	4.54		0.45	10%	MV	MV
74	**Toilet**		183.59				
	Toilet 1 (M)	18.86		1.89	10%	MV	MV
	Toilet 1 (F)	15.50		1.55	10%	MV	MV
	OKU 1	5.43		0.54	10%	MV	MV
	Toilet 2 (M)	17.95		1.80	10%	MV	MV
	Toilet 2 (F)

BI (73F) dlm. MPSP(s) 20-73/42

NO. FAIL

KEGUNAAN PEJABAT :

Tiada halangan untuk perubahan / kerja-kerja kecil

MOHD RUSDI BIN KAMMO
Pengarah Perancangan Bandaran
Majlis Perbandaran Seberang Perai

06 DEC 2018

TYPE A

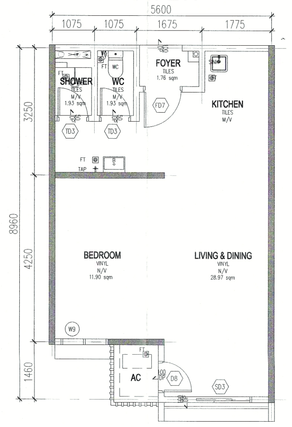

TYPE A1

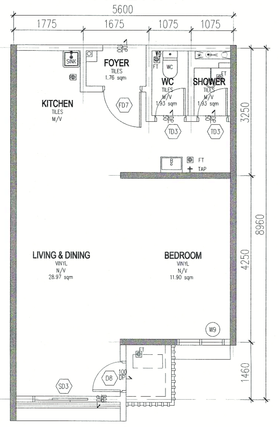

TYPE A2

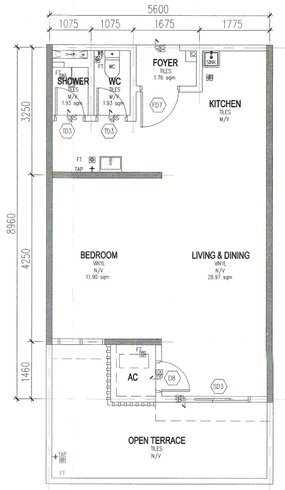

TYPE A3

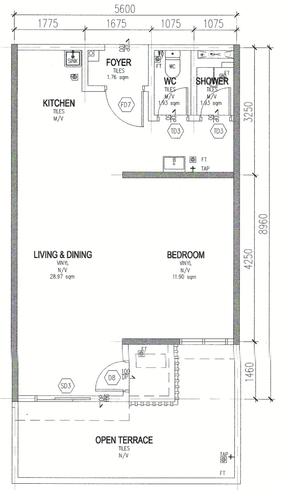

TYPE A4

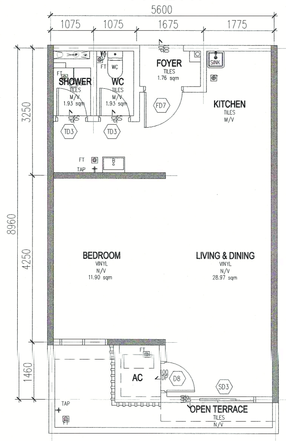

TYPE A5

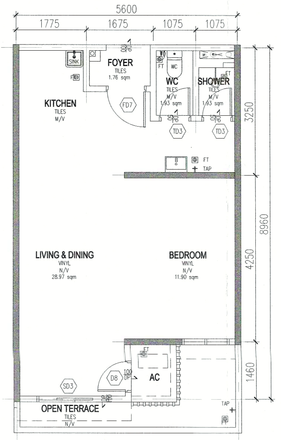

TYPE A6

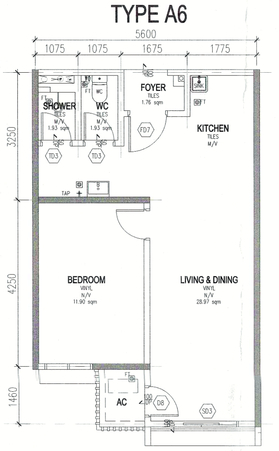

TYPE B

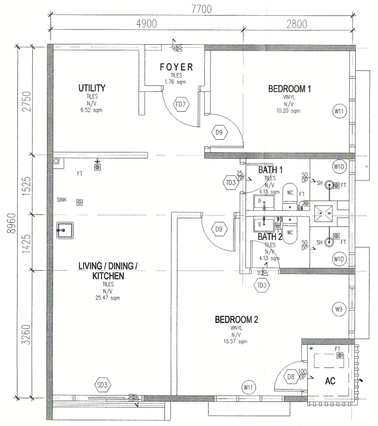

TYPE B1

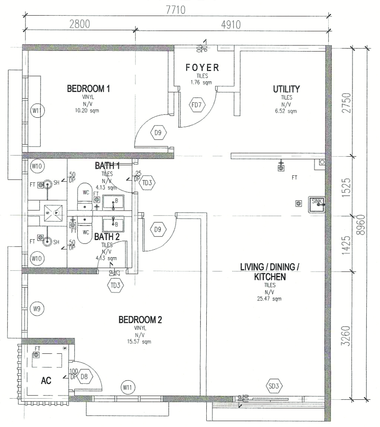

TYPE B2

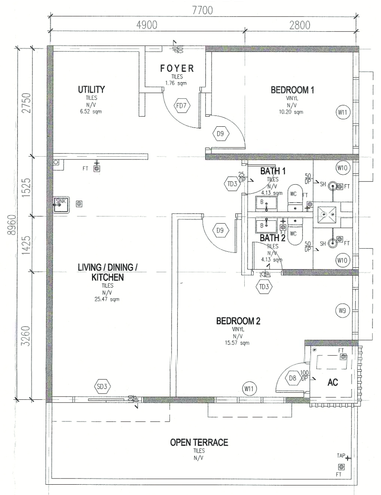

TYPE B3

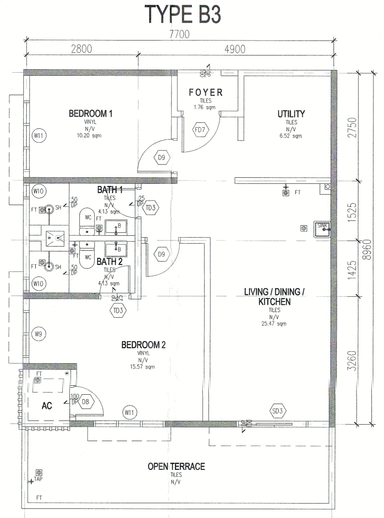

TYPE B4

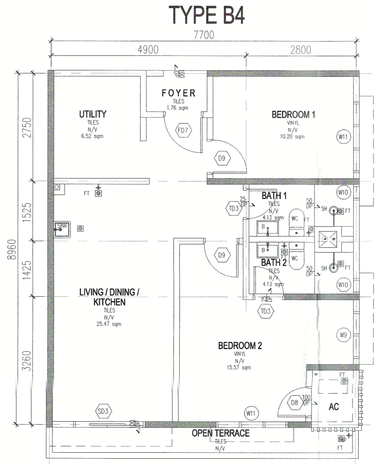

TYPE B5

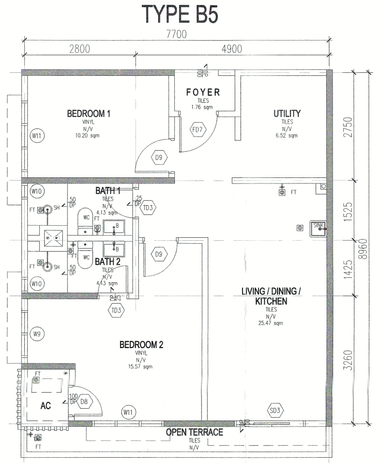

TYPE C

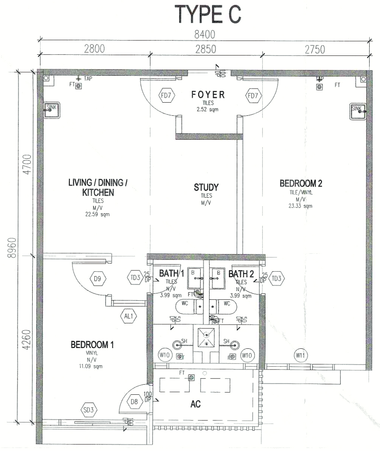

TYPE C1

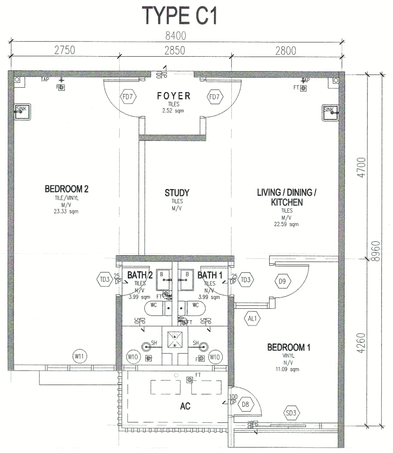

TYPE C2

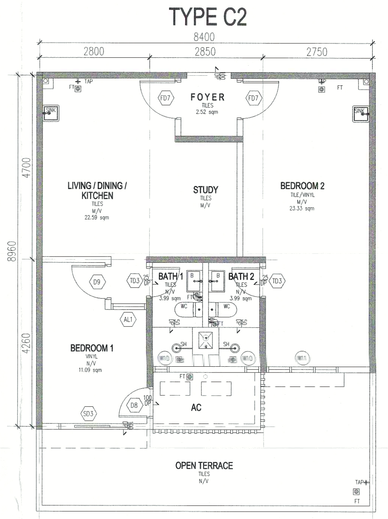

TYPE C3

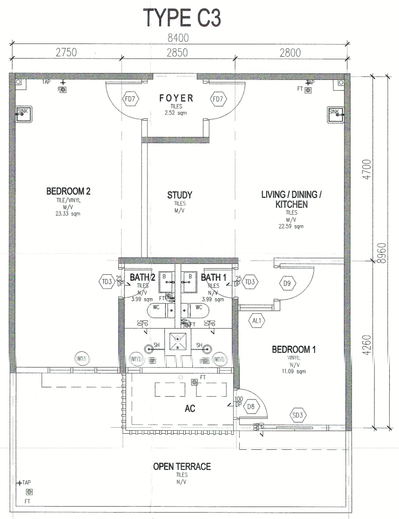

TYPE C4

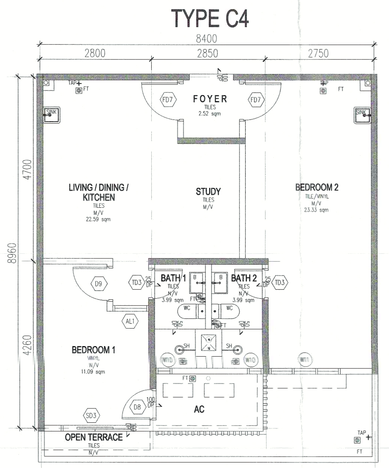

TYPE C5

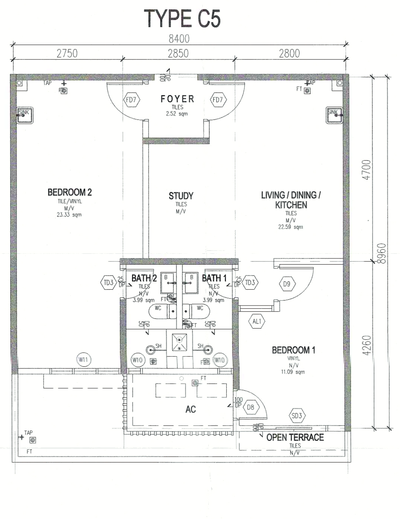

1 PELAN UNIT
SKALA = 1 : 200

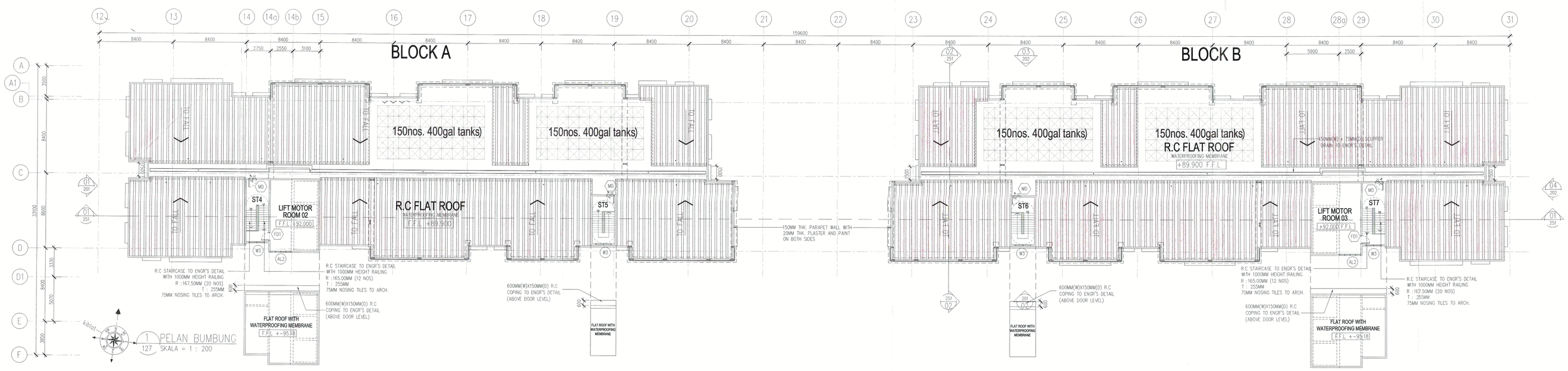

1 PELAN BUMBUNG
SKALA = 1 : 200

LEGEND

	KERJA-KERJA BARU DITUNJUKAN DENGAN WARNA MERAH
	KERJA-KERJA LAMA DITUNJUKAN DENGAN GARISAN PUTUS-PUTUS BERWARNA BIRU

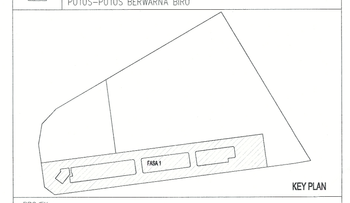

PERIHAL :

CADANGAN PEMBANGUNAN STRATA BERCAMPUR (FASA 1) DI ATAS LOT 21135, PERSIARAN CASSIA BARAT 3 BATU KAWAN, MUKIM 13, SEBERANG PERAI SELATAN.

A. 2 BLOK PANGSAPURI PERKHIDMATAN 18 TINGKAT (612 UNIT)
B. KEDAI PEJABAT 3 TINGKAT (196 UNIT)
C. 5 TINGKAT TEMPAT LETAK KENDERAAN

PERMIT PINDAAN KECIL KEPADA PELAN LULUS BIL.1 (A-J) BERTARIKH 17/08/2016

i). TAMBAHAN SATU LALUAN KELUAR (EGRESS)
ii). TAMBAHAN DINDING DAN PERUBAHAN LOKASI PINTU KELUAR BAGI TANGGA 1 DAN 10 DI TINGKAT 2 KE TINGKAT 8
iii). TAMBAHAN SATU UNIT TANDAS DI KEDAI PEJABAT UNIT 49
iv). PINDAAN FASAD

UNTUK KETUAN PARAMOUNT PROPERTY (PW) SDN BHD

PEMILIK DAN PEMAJU :

PARAMOUNT PROPERTY (PW) SDN BHD (1031-K)

OOI HUN PENG, ASK., BKIA
Chief Executive Officer

NAMA	MR. OOI HUN PENG
JAWATAN	KETUA PEGAWAI EKSEKUTIF
NO IC	690619-02-5311
ALAMAT	PARAMOUNT PROPERTY (PW) SDN. BHD. WISMA PARAMOUNT, TA 1101 FLOOR2, LORONG BLM 1/1, BANDAR LAGUNA MERBOK, 08000 SUNGAI PETANI, KEDAH
NO. TEL	604 - 441 9191 FAX : 604 - 441 9090

PERUNDING REKABENTUK :

ARCHITECTURE GROUP - STUDIO Z
CPG CONSULTANTS PTE LTD
1 GATEWAY DRIVE, 23-01, WESTGATE TOWER
SINGAPORE 608551
TEL : +65 6357 4416

BH YEW ARCHITECT (SP/YE1)
15TH FLOOR, BANGUNAN AMMETLIFE
NO.1, JALAN LUMUT, 50400 KUALA LUMPUR
TEL: (03) 4043-1346 FAX: (03) 4043-1349
EMAIL: yshow@mrsb.com.my

Saya mengesahkan bahawa pelan-pelan yang dikemukakan adalah mengikut Undang-undang Kecil Bangunan Seragam 1984 dan Undang-Undang Kecil Bangunan Seragam (pindaan) 2007 [UKBS(P)7] dan pindaan-pindaan serta peringatan-peringatan dan pola-pola Majlis Perbandaran Seberang Perai. Saya mengesahkan bahawa kerja-kerja pembinaan akan dijalankan dibawah pemerhatian saya. Saya mengesahkan dan mengaku bahawa pelan-pelan bangunan adalah selaras dengan pelan kebenaran merancang yang diluluskan dan saya memikuli untuk serta syarat-syarat lainnya.

ABP SUBMISSION

OCTOBER 2018

LUKISAN :

PELAN BUMBUNG
PELAN UNIT

SCALE: 1:200		CAD NO.: 557_AABP-128	
DRAWN BY: abdul rahim		CHECKED BY: JANICE	DATE: 09 OCT 2018
ORIGINATOR ACRONYM: BH YEW		PROJECT NO.: 55714-1	DISCIPLINE: ARCH

DWG STATUS	LOT	ATTRIBUTE	LEVEL	DWG NO.	REVISION
DD	–	–	–	128	00

Dj 736 dim. MPSP/40/ 20-73/42

NO : FAIL

KEGUNAAN PEJABAT :

Tiada halangan untuk perubahan / kerja-kerja ke(3)

MOHD PUAD ZARKASHI
Pengarah Perancang Bandar
Majlis Perbandaran Subang Jaya

06 DEC 2018

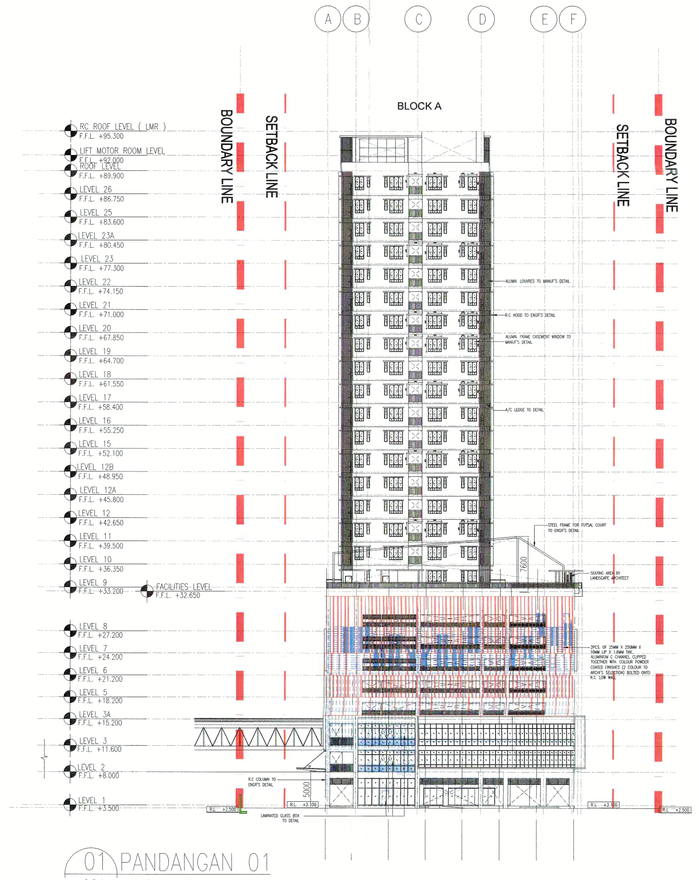

01 PANDANGAN 01
201 not to scale

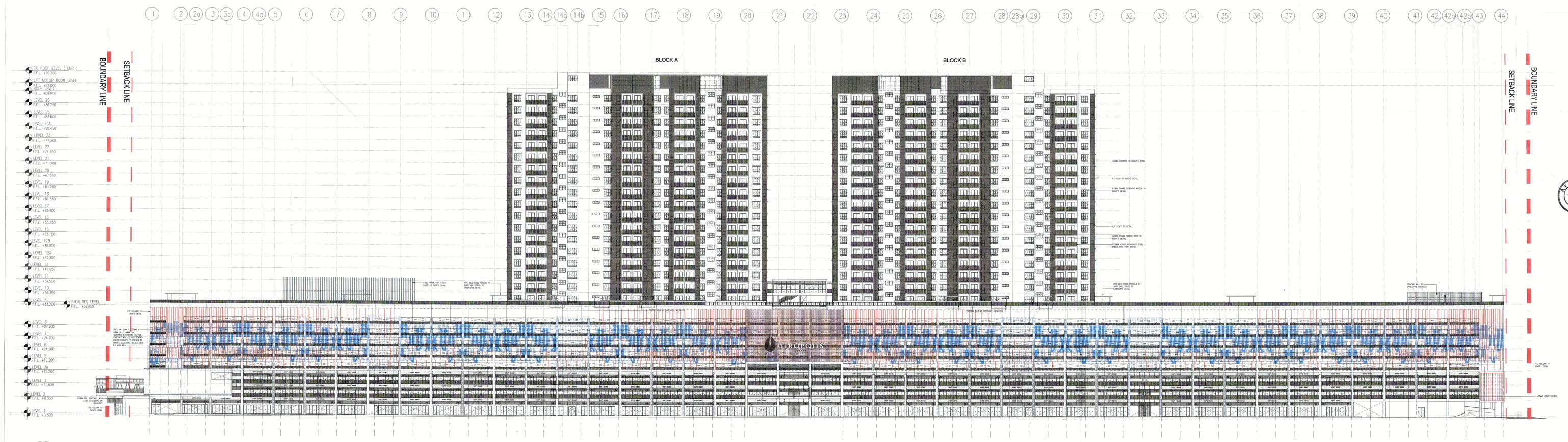

02 PANDANGAN 02
201 not to scale

LEGEND

	KERJA–KERJA BARU DITUNJUKKAN DENGAN WARNA MERAH
	KERJA–KERJA LAMA DITUNJUKKAN DENGAN GARISAN PUTUS–PUTUS BERWARNA BIRU

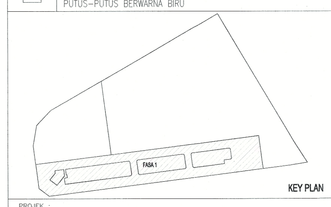

KEY PLAN

PROJEK :

CADANGAN PEMBANGUNAN STRATA BERCAMPUR (FASA 1) DI ATAS LOT 21135, PERSIARAN CASSIA BARAT 3 BATU KAWAN, MUKIM 13, SEBERANG PERAI SELATAN

A. 2 BLOK PANGSAPURI PERKHIDMATAN 18 TINGKAT (612 UNIT)
B. KEDAI PEJABAT 3 TINGKAT (196 UNIT)
C. 5 TINGKAT TEMPAT LETAK KENDERAAN

PERMIT PINDAAN KECIL KEPADA PELAN LULUS BIL.1 (A-J) BERTARIKH 17/08/2016:
i) TAMBAHAN SATU LALUAN KELUAR (EGRESS)
ii) TAMBAHAN DINDING DAN PERUBAHAN LOKASI PINTU KELUAR BAGI TANGGA 1 DAN 10 DI TINGKAT 2 KE TINGKAT 8
iii) TAMBAHAN SATU UNIT TANDAS DI KEDAI PEJABAT UNIT 49
iv) PINDAAN FASAD

UNTUK TETUAN PARAMOUNT PROPERTY (PW) SDN BHD

PEMILIK DAN PEMAJU :

PARAMOUNT PROPERTY (PW) SDN BHD (165714-U)
OOI HUN PENG, AMC, BSM
Chief Executive Officer

NAMA : MR. OOI HUN PENG
JAWATAN : KETUA PEGAWAI EKSEKUTIF
NO IC : 650619-02-5311
ALAMAT : PARAMOUNT PROPERTY (PW) SDN. BHD WISMA PARAMOUNT, 1A (1ST FLOOR), LORONG BLM 1/1, BANDAR LAGUNA MERBOK, 08000 SUNGAI PETANI, KEDAH
NO. TEL : 604 - 441 9191 FAX : 604 - 441 9090

PERUNDING REKABENTUK :

ARCHITECTURE GROUP - STUDIO Z
CPG CONSULTANTS PTE LTD
1 GATEWAY DRIVE, 23-01, WESTGATE TOWER SINGAPORE 608531
TEL : +65 6357 4418

AKITEK / SAKSI :

BH YEW ARCHITECT (SP/Y61)
15TH FLOOR, BANGUNAN AMMETLIFE NO.1, JALAN LUMUT, 50400 KUALA LUMPUR
TEL: (03) 4043-1345 FAX: (03) 4043-1349
EMAIL : bhwo@mrosb.com.my

LEMBAGA ARKITEK MALAYSIA

Saya mengesahkan bahawa pelan-pelan yang dikemukakan adalah mengikut Undang-Undang Kecil Bangunan Seragam 1984 dan Undang-Undang Kecil Bangunan Seragam (Jindalee) 2007 [UKBS2007] dan mematuhi semua peruntukan undang-undang tertigadunkan dan polisi-polisi Majlis Perbandaran Seberang Perai. Saya mengesahkan bahawa secara-secara pembinaan akan dijalankan dibawah pengawasan saya.
Saya mengesahkan dan mengaku bahawa pelan-pelan bangunan adalah antara simpan pelan kebenaran mencerung yang dikeluakan dan akan mematuhi dalam serta syarat-syarat jikalau berikut.

ABP SUBMISSION

OCTOBER 2018

LUKISAN :

PANDANGAN 01
PANDANGAN 02

SCALE: 1:400		CAD NO.: 557_A40P-201		
DRAWN BY: abdul rahim		CHECKED BY: JANICE		DATE: 09 OCT 2018
ORIGINATOR ACRONYM		PROJECT NO.		DISCIPLINE
BH YEW		55714-1		ARCH
DWG STATUS	LOT	ATTRIBUTE	LEVEL	DWG NO.	REVISION
DD	–	–	–	201	00

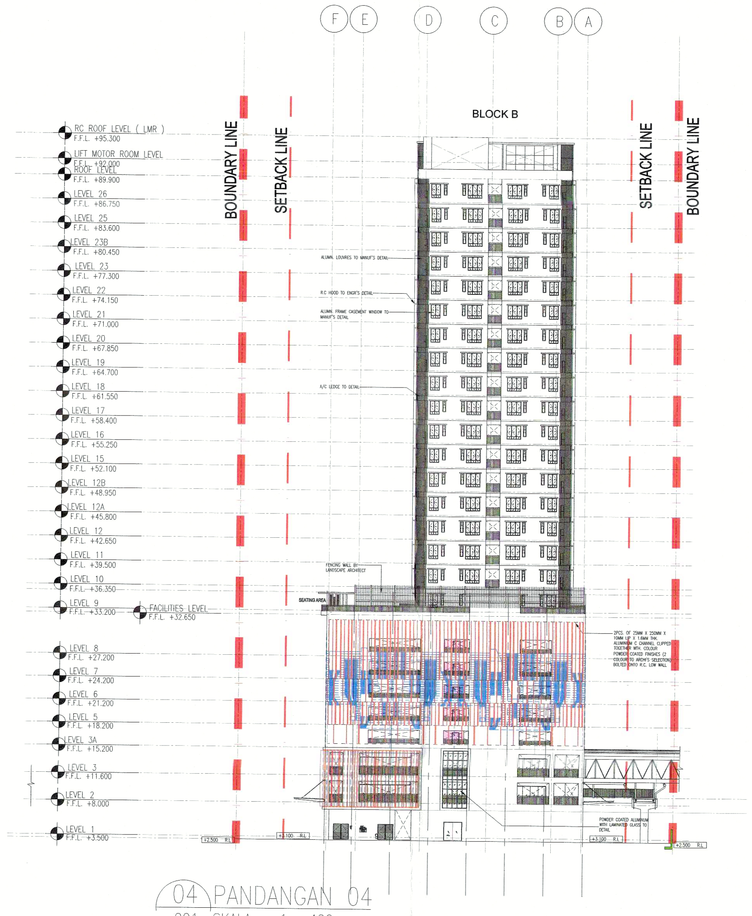

04 PANDANGAN 04
201 SKALA = 1 : 400

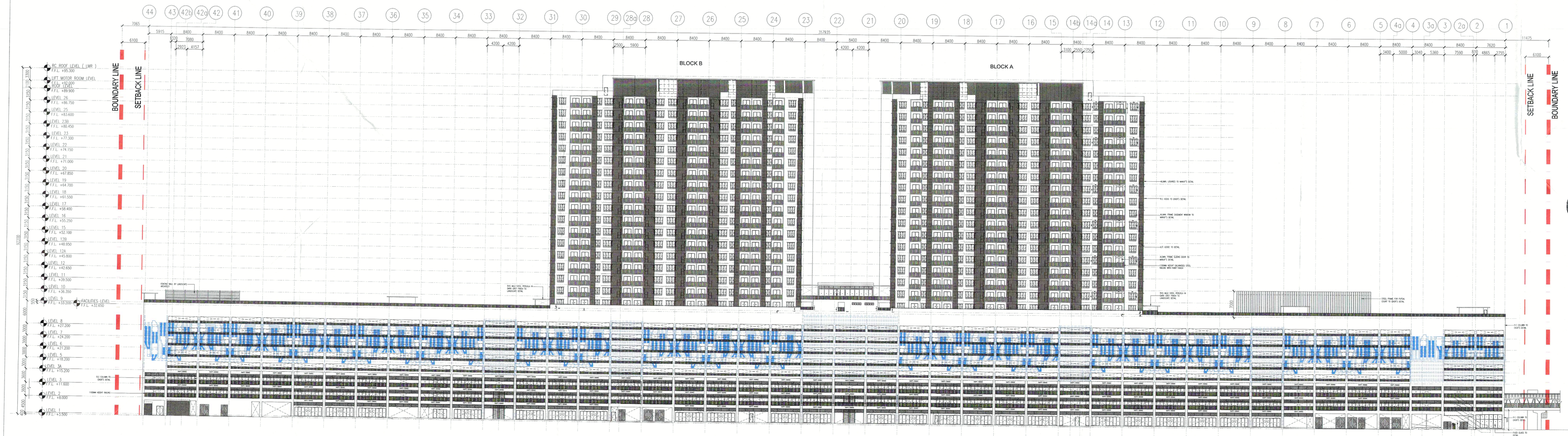

03 PANDANGAN 03
201 SKALA = 1 : 400

Bil 73H dlm. MPSP(W) 20 - 73/42

NO. FAIL

KEGUNAAN PEJABAT :

Tiada halangan untuk perubahan / kerja-kerja kecil

MOHD RAZIN MAT HOSSIN BIN HAMAD
Pembantu Pengurusan Kanan Perancangan
Majlis Perbandaran Seberang Perai
0 8 DEC 2018

LEGEND

KERJA-KERJA BARU DITUNJUKKAN DENGAN WARNA MERAH

KERJA-KERJA LAMA DITUNJUKKAN DENGAN GARISAN PUTUS-PUTUS BERWARNA BIRU

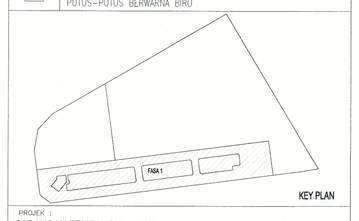

KEY PLAN

PROJEK :

CADANGAN PEMBANGUNAN STRATA BERCAMPUR (FASA 1) DI ATAS LOT 21135, PERSIARAN CASSIA BARAT 3 BATU KAWAN, MUKIM 13, SEBERANG PERAI SELATAN.

A. 2 BLOK PANGSAPURI PERKHIDMATAN 18 TINGKAT (612 UNIT)
B. KEDAI PEJABAT 3 TINGKAT (156 UNIT)
C. 5 TINGKAT TEMPAT LETAK KENDERAAN

PERMIT PINDAHAN KECIL KEPADA PELAN LULUS BIL.1 (A-J) BERTARIKH 17/08/2016:

i) TAMBAHAN SATU LALUAN KELUAR (EGRESS)
ii) TAMBAHAN DINDING DAN PERUBAHAN LOKASI PINTU KELUAR BAGI TANGGA 1 DAN 10 DI TINGKAT 2 KE TINGKAT 8
iii) TAMBAHAN SATU UNIT TANDAS DI KEDAI PEJABAT UNIT 49
iv) PINDAHAN FASAD

UNTUK TETUAN PARAMOUNT PROPERTY (PW) SDN BHD

PEMILIK DAN PEMAJU :

PARAMOUNT PROPERTY (PW) SDN BHD (1057142-D)
OOI HUN PENG, AMK - BHM
Chief Executive Officer

NAMA : MR. OOI HUN PENG
JAWATAN : KETUA PEGAWAI EKSEKUTIF
NO IC : 650619-02-5311
ALAMAT : PARAMOUNT PROPERTY (PW) SDN. BHD WISMA PARAMOUNT, 1A (1ST FLOOR), LORONG BLM 1/1, BANDAR LAGUNA MERBOK, 08000 SUNGAI PETANI, KEDAH
NO. TEL : 604 - 441 9191 FAX : 604 - 441 9090

PERUNDING REKABENTUK:

ARCHITECTURE GROUP - STUDIO Z
CPG CONSULTANTS PTE LTD
1 GATEWAY DRIVE, 23-01, WESTGATE TOWER
SINGAPORE 608532
TEL : +65 6237 4418

PENTADBIR / SAKSI :

BH YEW ARCHITECT (SP/Y611)
15TH FLOOR, BANGUNAN AMMETLIFE
NO.1, JALAN SUMUT, 50400 KUALA LUMPUR
TEL: (03) 4043-1346 FAX: (03) 4043-1349
EMAIL: yew@mrsb.com.my

LEMBAGA ARKITEK MALAYSIA

Saya mengesahkan bahawa pelan-pelan yang dikemukakan adalah mengikut Undang-Undang Kecil Bangunan Seragam 1986 dan Undang-Undang Kecil Bangunan Seragam (Pindaan) 2007 (UKBS2007) dan pelan-pindaan serta gunapemilik bangunan dan pelan-pelan Rizab Perlindungan Seberang Perai.
Saya mengesahkan bahawa kerja-kerja pembinaan dan ditandakan dibawah penyeliaan saya.
Saya mengesahkan dan mengaku bahawa pelan-pelan tersebut adalah selaras dengan pelan kebenaran merancang yang diluluskan dan juga memenuhi syarat-syarat piawian teknik.

ABP SUBMISSION

OCTOBER 2018

LUKISAN :

PANDANGAN 03
PANDANGAN 04

SCALE: 1:400		DWG NO.: 557_AABP3202			
DRAWN BY: abdul rahim		CHECKED BY: JANICE		DATE: 09 OCT 2018	
ORIGINATOR ACRONYM		PROJECT NO.		DISCIPLINE	
BH YEW		55714-1		ARCH	
DWG STATUS	LOT	ATTRIBUTE	LEVEL	DWG NO.	REVISION
DD	–	–	–	202	00

02 KERATAN
251 SKALA = 1 : 400

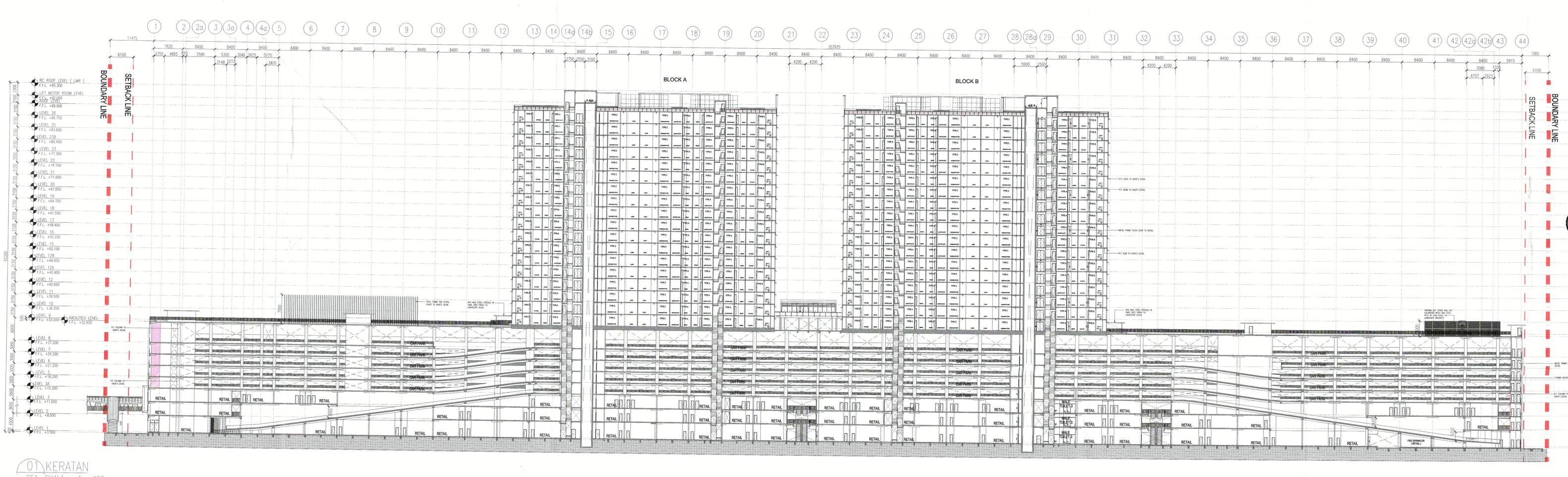
1 2 2a 3 3a 4 4a 5 6 7 8 9 10 11 12 13 14 14a 14b 15 16 17 18 19 20 21 22 23 24 25 26 27 28 28a 29 30 31 32 33 34 35 36 37 38 39 40 41 42 42a 42b 43 44
11475
7620
8400
8400
8400

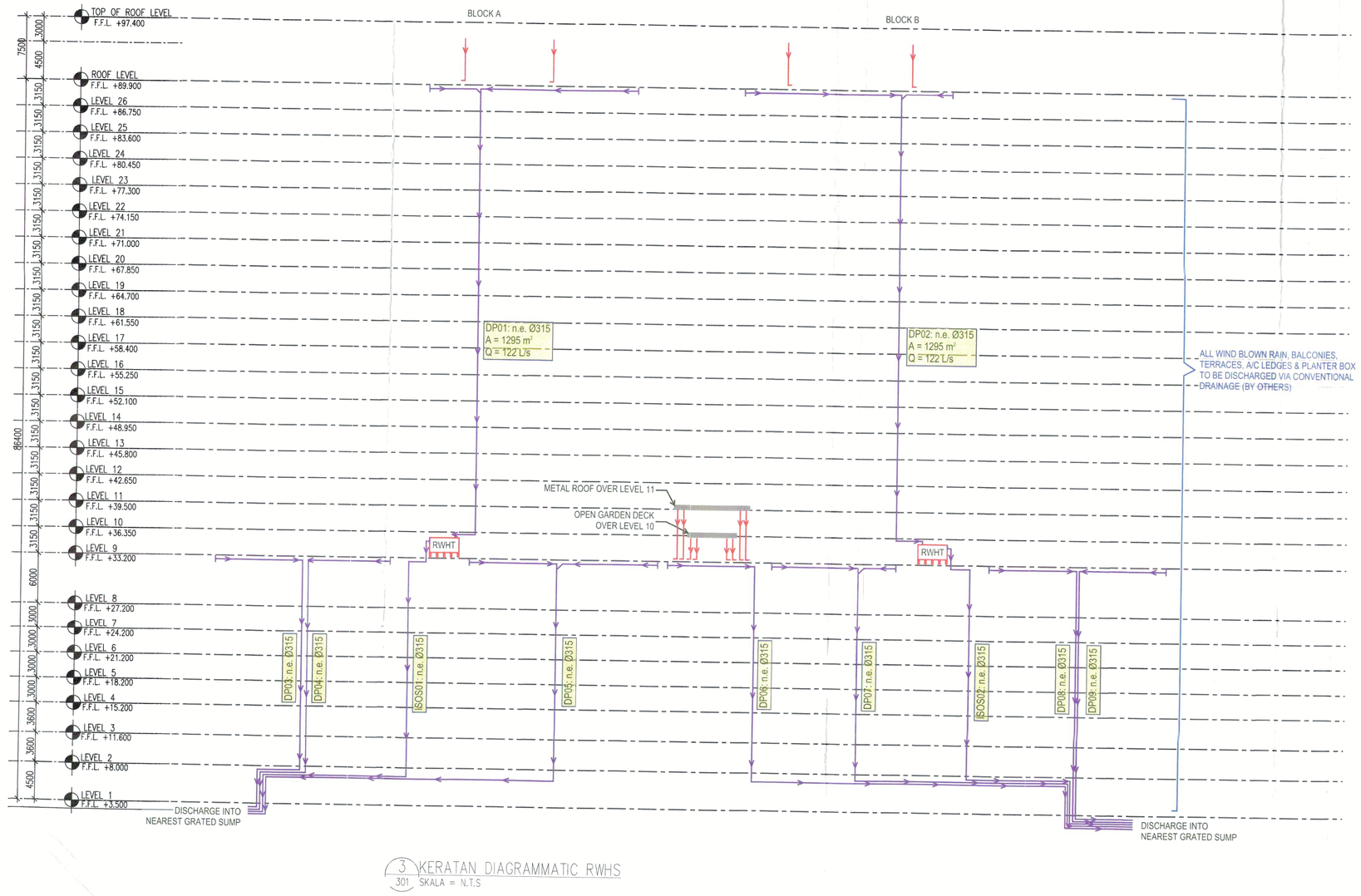

3 KERATAN DIAGRAMMATIC RWHS
301 SKALA = N.T.S

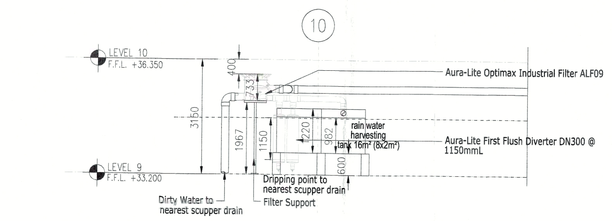

5 PANDANGAN PERINCIAN TANK
301 SKALA = N.T.S

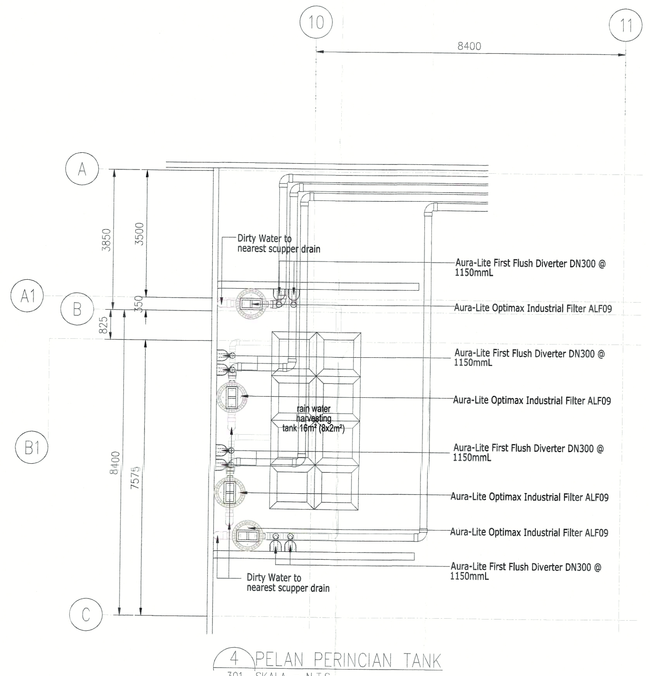

4 PELAN PERINCIAN TANK
301 SKALA = N.T.S

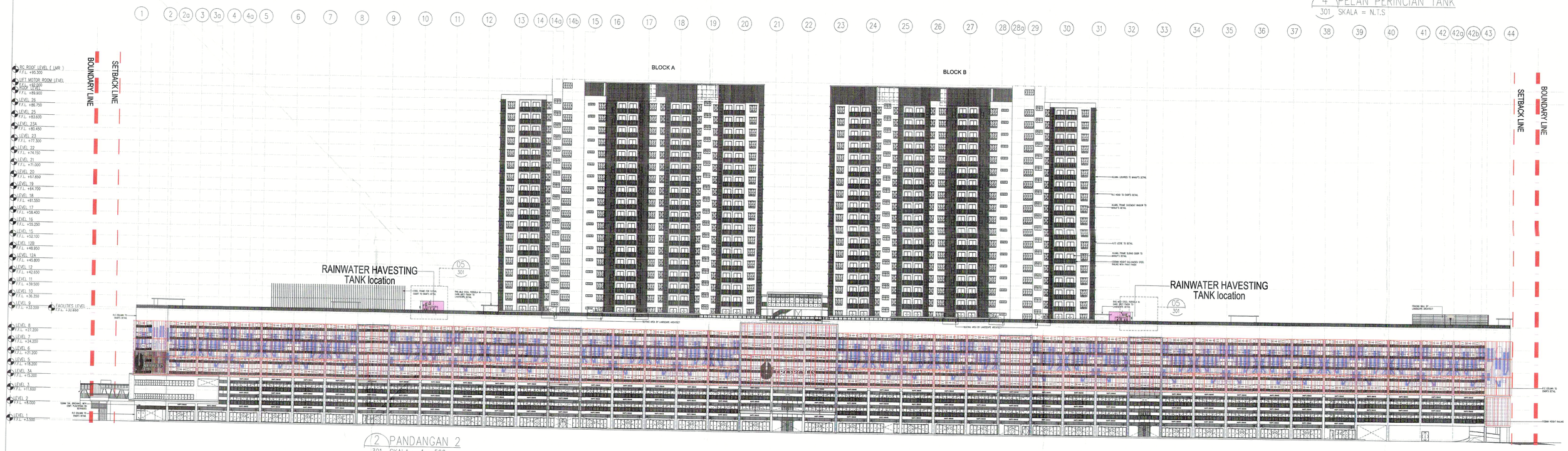

2 PANDANGAN 2
301 SKALA = 1 : 500

1 PELAN LANTAI ARAS 9
301 SKALA = 1 : 500

GBI Compliance

1. Bangunan hendaklah direkabentuk bercirikan bangunan hijau. Senaraikan dan tunjukkan atas pelan butiran yang disediakan bagi memenuhi ciri-ciri tersebut.
2. Senaraikan juga penyediaan rekabentuk hijau berdasarkan 6 kriteria berikut:
   a. Kecekapan Penggunaan Tenaga (Energy Efficiency-EE)
   b. Kualiti Persekitaraan Dalaman (Indoor Environmental Quality-EQ)
   c. Pengurusan & Kelestarian Tapak (Sustainable Site Planning & Management-SM)
   d. Sumber & Bahan (Material & Resources-MR)
   e. Kecekapan Penggunaan Air (Water Efficiency-WE)
   f. Inovasi (Innovation-IN)
3. Bangunan hendaklah sekurang-kurangan GBI certified.
4. Sila kemukakan bukti bahawa tuan telah berurusan dengan GBI Accreditation Panel (GBIAP) untuk membuat pengesahan penarafan bangunan hijau.
5. Bangunan perlu disediakan dengan Sistem Penuaian Air Hujan (SPAH) dan ditunjukkan dengan butirannya pada pelan bangunan.
6. Sistem perparitan hendaklah dibuat secara tertutup.
7. Menyediakan laluan jalan kaki yang berterusan dengan mengadakan anjakan 2 meter untuk laluan dari bangunan serta anjakan 2 meter untuk penanaman pokok.
8. Tunjukkan dengan jelas pada pelan bangunan kemudahan OKU yang disediakan untuk bangunan seperti kemudahan ramp, tempat letak kereta, tactile, bilik air dan lain kemudahan yang memenuhi piawai MS1183, MS1184, MS1331 dan MS2015.
9. Syarat-syarat lain seperti Lampiran A yang diketepikan.

ASSESSMENT CRITERIA
OVERALL POINTS SCORE

PART	ITEM	MAXIMUM POINTS	PROPOSAL
1	Energy Efficiency	35	16
2	Indoor Environmental Quality	21	10
3	Sustainable Site Planning & Management	16	12
4	Material & Resources	11	5
5	Water Efficiency	10	2
6	Innovation	7	5
	TOTAL SCORE	100	50

GREEN BUILDING INDEX CLASSIFICATION

POINTS	GBI RATING
86+ points	Platinum
76 to 85 points	Gold
66 to 75 points	Silver
50 to 65 points	Certified

100% OF THE RAINWATER MUST BE COLLECTED FROM THE ROOF

TABLE C

	ROOF CATCHMENTS AREA & TANK CAPACITY			FILTER CAPACITY		FIRST FLUSH CAPACITY		RAINWATER DOWNPIPE	
	Total Catchment	Area Catchment Flow into RWH Tank	Tank Effective Capacity	No	Capacity	No	Capacity	No	SIZE
BLOCK A		1295 m²	13 m³	4	30 l/s	8	81 litres	4	ø200
BLOCK B		1295 m²	13 m³	4	30 l/s	8	81 litres	4	ø200

Rainwater Harvesting System Sizing - Batu Kawan

NO.	DESIGN CRITERIA	UNIT	VALUE	REMARK
1	SSR Volume / Capacity	m³	n/a	Base on SSR
2	RWH Tank Volume / Capacity	m³	13	
3	Roof Catchment Area (100m² x 2m²)	m²	1,295	MSMA 2nd Edition Chapter 6
4	Rainfall Intensity	mm/hour	340	From API Calculation
5	Roof Coefficient, C		1.00	
6	Max. Design Rain Drainage	litre/hour	440,300	
7	Max. Design Rain Drainage	litre/sec	122	
8	RWDP Hydraulic Gradient (set) DS	%	0.5	please input data : 0.5 or 1.0 or 1.6
9	Max. RWDP Discharged			
	4" / Ø100mm	litre/hour	19,800	
	6" / Ø150mm	litre/hour	57,600	
	8" / Ø200mm	litre/hour	122,400	
	10" / Ø250mm	litre/hour	208,800	
	12" / Ø300mm	litre/hour	345,600	
9	Min. No. Rainwater Filter Collector			
	4" / Ø100mm	nos.	22.24	
	6" / Ø150mm	nos.	7.64	
	8" / Ø200mm	nos.	3.60	NOTE FIRST FLUSH
	10" / Ø250mm	nos.	2.11	1. Rooftops of 100m2 or smaller : 25 to 50 liters
	12" / Ø300mm	nos.	1.27	2. Rooftops of 100m2 or larger: 50 liters per 100m2
10	First Flush Capacity			
	50 litres per 100m²	litres	648	3. Rooftops or surface catchments = or > 4356m² : 2500 liters
	N/A	litres	N/A	

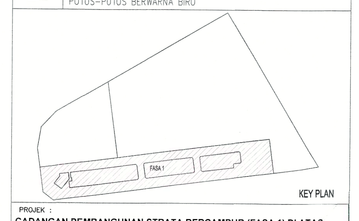

PROJEK :
CADANGAN PEMBANGUNAN STRATA BERCAMPUR (FASA 1) DI ATAS LOT 21135, PERSIARAN CASSIA BARAT 3 BATU KAWAN, MUKIM 13, SEBERANG PERAI SELATAN.

A. 2 BLOK PANGSAPURI PERKHIDMATAN 18 TINGKAT (612 UNIT)
B. KEDAI PEJABAT 3 TINGKAT (108 UNIT)
C. 5 TINGKAT TEMPAT LETAK KENDERAAN

PERMIT PINDAAN KECIL KEPADA PELAN LULUS BIL.1 (A-J) BERTARIKH 17/08/2016:
i). TAMBAHAN SATU LALUAN KELUAR (EGRESS)
ii). TAMBAHAN DINDING DAN PERUBAHAN LOKASI PINTU KELUAR BAGI TANGGA 1 DAN 10 DI TINGKAT 2 KE TINGKAT 9
iii). TAMBAHAN SATU UNIT TANDAS DI KEDAI PEJABAT UNIT 49
iv). PINDAAN FASAD

UNTUK TETUAN PARAMOUNT PROPERTY (PW) SDN BHD

PEMILIK DAN PEMAJU :
PARAMOUNT PROPERTY (PW) SDN BHD (1057143-D)
OOI HUN PENG, AMK, BLM
Chief Executive Officer

NAMA : MR. OOI HUN PENG
JAWATAN : KETUA PEGAWAI EKSEKUTIF
NO IC : 650619-02-5311
ALAMAT : PARAMOUNT PROPERTY (PW) SDN. BHD WISMA PARAMOUNT, 1A (1ST FLOOR), LORONG BLM 1/1, BANDAR LAGUNA MERBOK, 08200 SUNGAI PETANI, KEDAH
NO. TEL : 604 - 441 9191 FAX : 604 - 441 9090

PERUNDING REKABENTUK :
CPG CONSULTANTS PTE LTD
ARCHITECTURE GROUP - STUDIO Z
CPG CONSULTANTS PTE LTD
1 GATEWAY DRIVE, 23-01, WESTGATE TOWER SINGAPORE 608531
TEL : +65 6357 4416

MATEK / SAKSI :
BH YEW ARCHITECT (SP/Y61)
15TH FLOOR, BANGUNAN AMMETLIFE
NO.1, JALAN LUMUT, 50400 KUALA LUMPUR
TEL: (03) 4043-1346 FAX: (03) 4043-1349
EMAIL: johw@mrasb.com.my

Saya mengesahkan bahawa pelan-pelan yang dikemukakan adalah mengikut Undang-Undang Kecil Bangunan Seragam 1984 dan Undang-Undang Kecil Bangunan Seragam (Pindaan) 2007 (WP)(2007) dan Undang-Undang Kecil Bangunan Seragam (Pindaan) 2012 (WP)(2012) Wilayah Persekutuan Labuan dan Putrajaya. Saya mengesahkan bahawa kerja-kerja pembinaan akan dijalankan dibawah pengawasan saya. Saya mengesahkan dan mengaku bahawa pelan-pelan bangunan adalah selaras dengan cadan-cadangan mereknang yang dikuasakan dan akan mematuhi syarat-syarat jabatan berkuasa.

LEMBAGA ARKITEK MALAYSIA

BP SUBMISSION
OCTOBER 2018

LUKISAN :
GBI COMPLIANCE
RAINWATER HARVESTING SYSTEM

SCALE: AS SHOWN		CAD NO.: 557_AMPP- 301	
DRAWN BY: abdul rahim	CHECKED BY: JANICE	DATE: 05 OCT 2018	
ORIGINATOR ACRONYM: BH YEW	PROJECT NO.: 55714-1	DISCIPLINE: ARCH	
DWG STATUS: DD	LOT: –	ATTRIBUTE: –	LEVEL: –
DWG NO.: 301	REVISION: 00		

NO. FAIL

KEGUNAAN PEJABAT :
Tiada halangan untuk perubahan / kerja-kerja kecil
MOHD RAZIDUL MAKSUDIN BIN HAMAD
Penolong Pengarah Kanan Bangunan
Majlis Perbandaran Seberang Perai
08 DEC 2018

LEGEND
KERJA-KERJA BARU DITUNJUKAN DENGAN WARNA MERAH
KERJA-KERJA LAMA DITUNJUKAN DENGAN GARISAN PUTUS-PUTUS BERWARNA BIRU

Bil 1 /dim. MPSP145/ 20-771/12

NO. FAIL

KEGUNAAN PEJABAT :

Tiada halangan untuk perubahan / kerja-kerja kecil

MOHD RAIZUL MERA ZORIN BIN HAMID
Pendaftar Pelan Kanan/Ketua Unit
Majlis Perbandaran Seberang Perai
06 DEC 2018

TOILET ACCESSORIES LEGEND

- B – BASIN
- HB – HAND BIDET
- FT – FLOOR TRAP
- TPD – TOILET PAPER HOLDER
- WC – WATER CLOSET
- HD – HAND DRYER
- MR – MIRROR
- SD – SOAP DISH
- WB – WASH BASIN

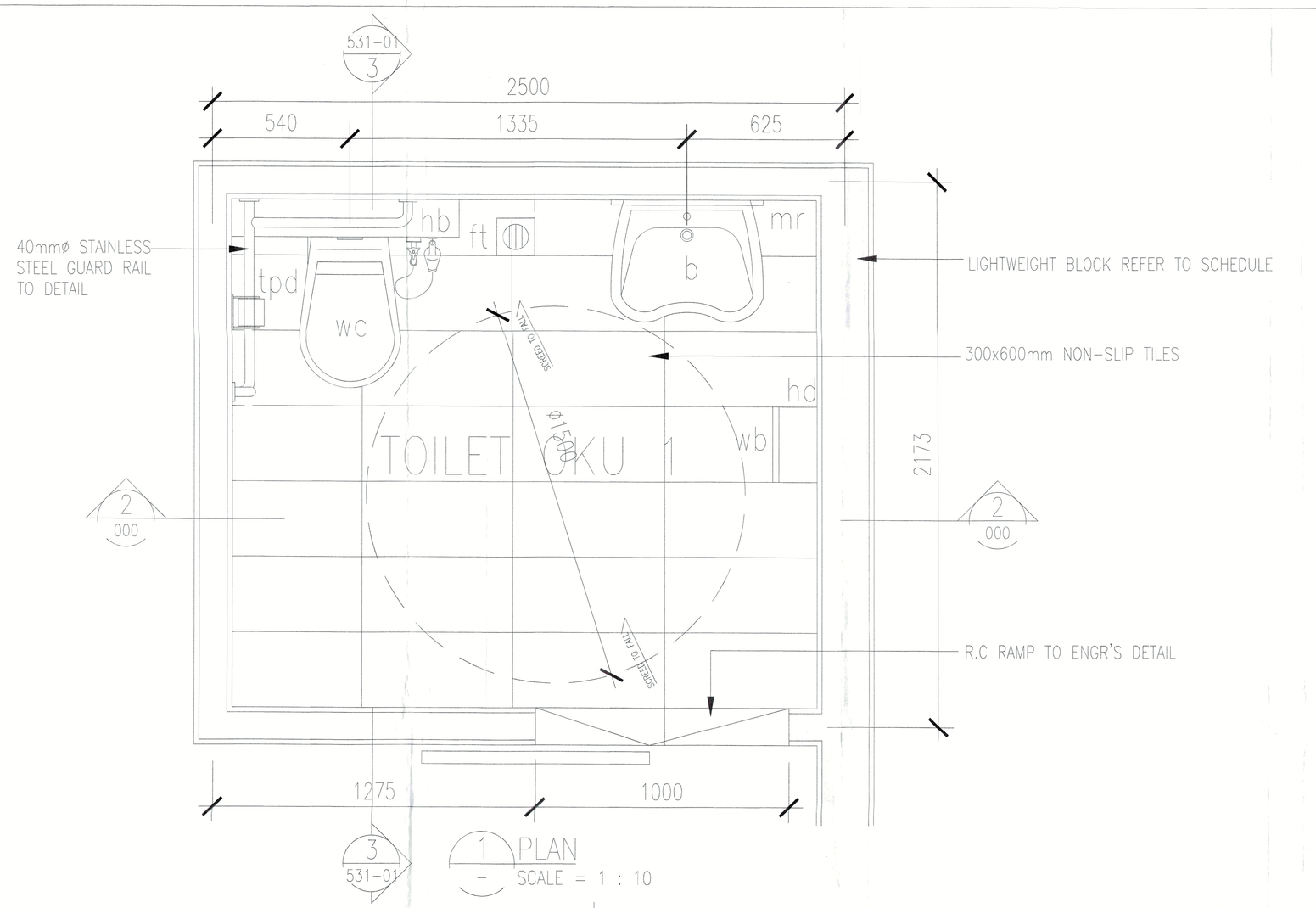

1 PLAN
SCALE = 1 : 10

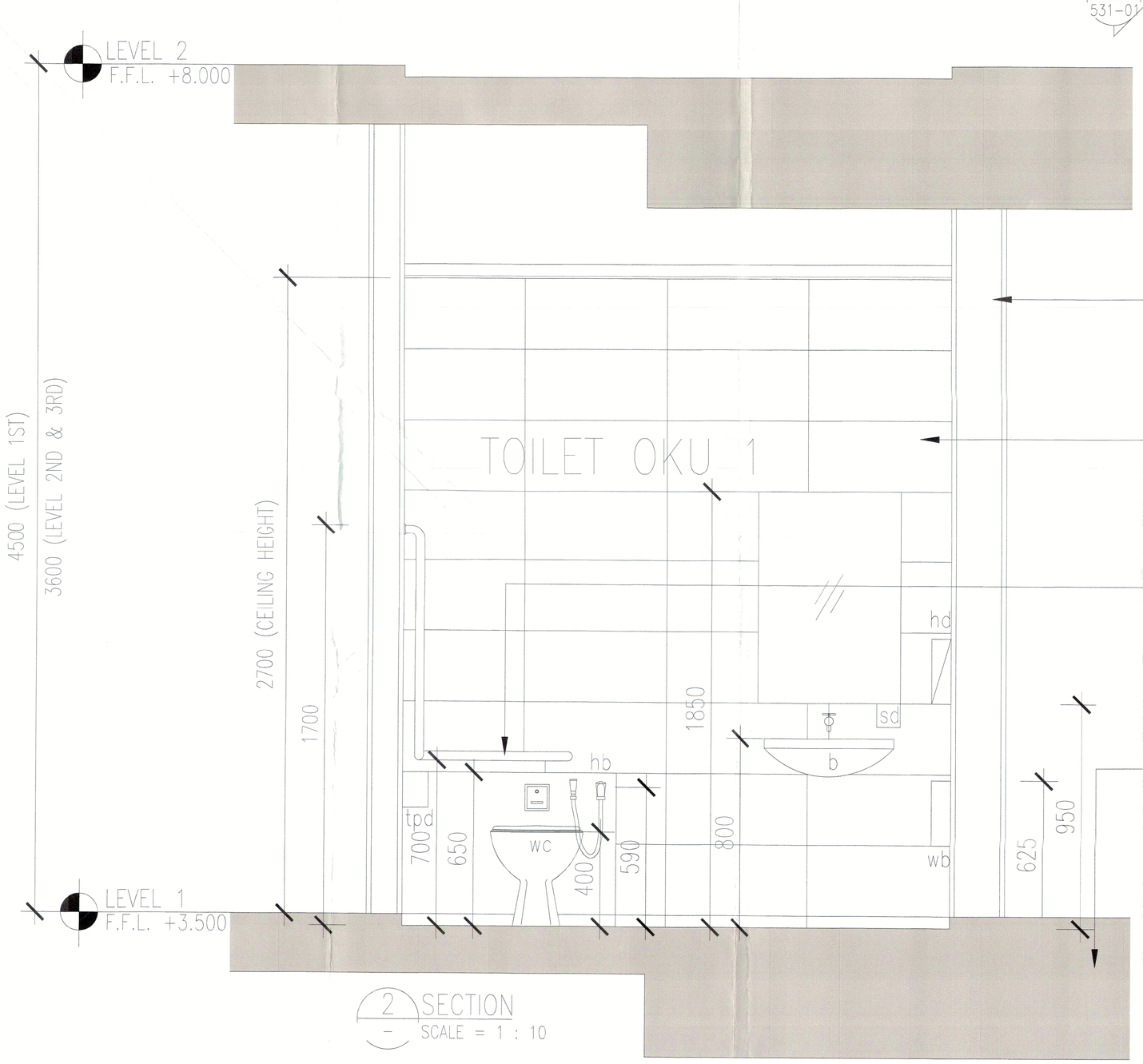

2 SECTION
SCALE = 1 : 10

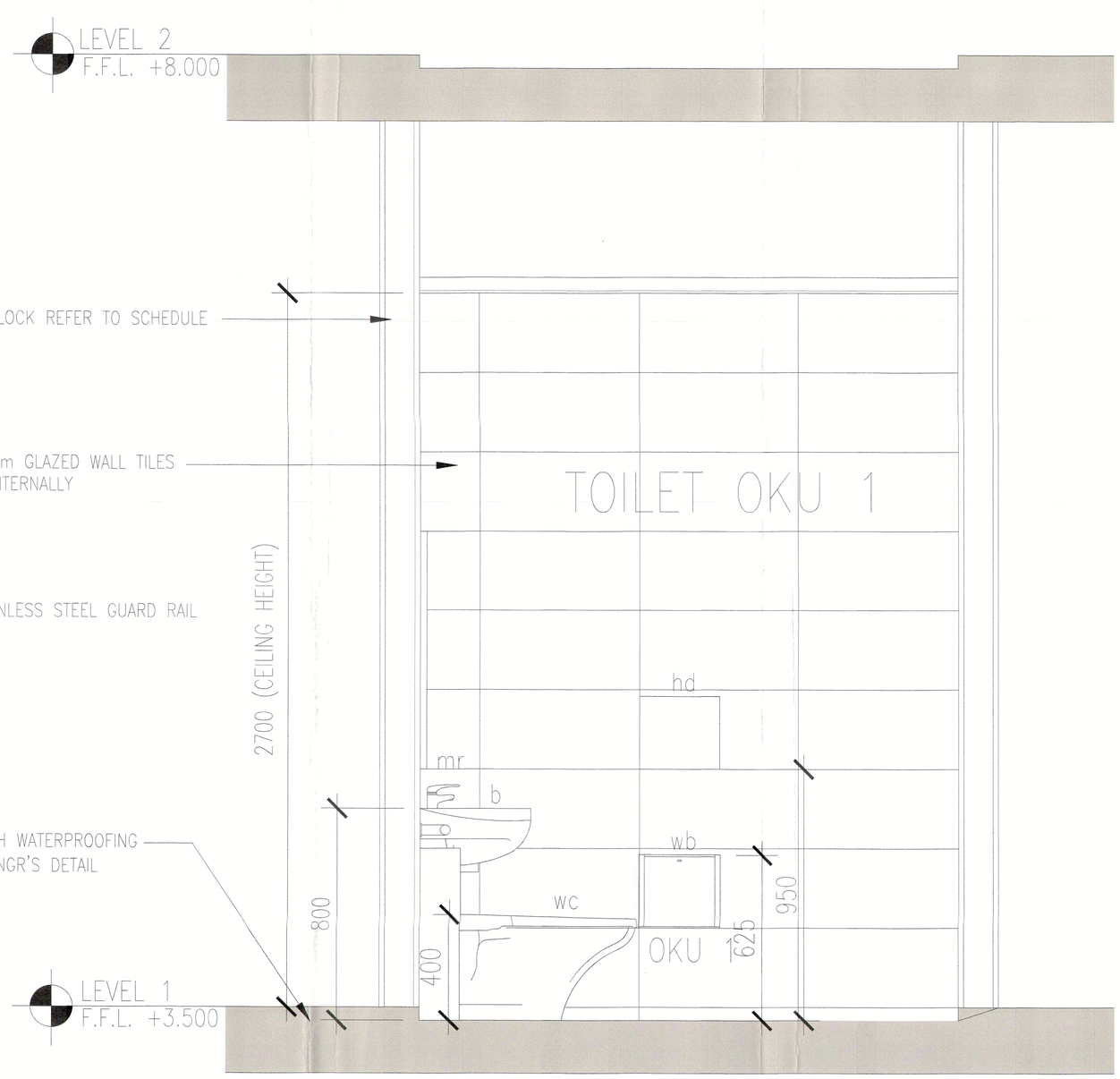

3 SECTION
SCALE = 1 : 10

LEGEND

	KERJA-KERJA BARU DITUNJUKAN DENGAN WARNA MERAH
	KERJA-KERJA LAMA DITUNJUKAN DENGAN GARISAN PUTUS-PUTUS BERWARNA BIRU

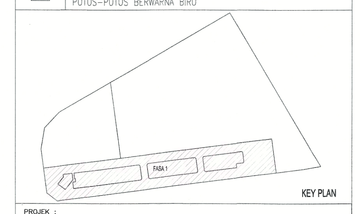

KEY PLAN

PROJEK :

CADANGAN PEMBANGUNAN STRATA BERCAMPUR (FASA 1) DI ATAS LOT 21139, PERSIARAN CASSIA BARAT 3 BATU KAWAN, MUKIM 13, SEBERANG PERAI SELATAN.

A. 2 BLOK PANGSAPURI PERKHIDMATAN 18 TINGKAT (612 UNIT)
B. KEDAI PEJABAT 3 TINGKAT (156 UNIT)
C. 5 TINGKAT TEMPAT LETAK KENDERAAN

PERMIT PINDAAN KECIL KEPADA PELAN LULUS BIL.1 (A-J) BERTARIKH 17/08/2016;
i). TAMBAHAN SATU LALUAN KELUAR (EGRESS)
ii). TAMBAHAN DINDING DAN PERUBAHAN LOKASI PINTU KELUAR BAGI TANGGA 1 DAN 10 DI TINGKAT 2 KE TINGKAT 8
iii). TAMBAHAN SATU UNIT TANDAS DI KEDAI PEJABAT UNIT 49
iv). PINDAAN FASAD

UNTUK TETUAN PARAMOUNT PROPERTY (PW) SDN BHD

BH YEW ARCHITECT (SP/Y61)

PEMILIK DAN PEMAJU :

PARAMOUNT PROPERTY (PW) SDN BHD (1057143-D)
OOI HUN PENG, AMK., BKM.
Chief Executive Officer

NAMA : MR. OOI HUN PENG
JAWATAN : KETUA PEGAWAI EKSEKUTIF
NO IC : 650619-02-5311
ALAMAT : PARAMOUNT PROPERTY (PW) SDN. BHD. WISMA PARAMOUNT, 1A (1ST FLOOR), LORONG BLM 1/1, BANDAR LAGUNA MERBOK, 08000 SUNGAI PETANI, KEDAH
NO. TEL : 604 - 441 9191 FAX : 604 - 441 9090

PERUNDING/ REKABENTUK:

ARCHITECTURE GROUP - STUDIO Z
CPG CONSULTANTS PTE LTD
1 GATEWAY DRIVE, 23-01, WESTGATE TOWER SINGAPORE 608531
TEL : +65 6357 4416

AKITEK / SAKSI:

BH YEW ARCHITECT (SP/Y61)
15TH FLOOR, BANGUNAN AMMETLIFE
NO.1, JALAN SUNGAI UMUT, 50480 KUALA LUMPUR
TEL: (03) 4043-1345 FAX: (03) 4043-1349
EMAIL: yohan@bhmsb.com.my

PERSATUAN ARKITEK MALAYSIA

Saya mengesahkan bahawa pelan-pelan yang dikemukakan adalah mengikut Undang-Undang Kecil Bangunan Seragam 1986 dan Undang-Undang Kecil Bangunan Seragam (pindaan) 2007 (UKBS2007) dan pindaan-pindaan serta garispandukan-garispandukan dan polisi-polisi Majlis Perbandaran Seberang Perai. Saya mengesahkan bahawa kerja-kerja permimaan akan dijalankan dibawah pemerhatian saya. Saya mengesahkan dan mengaku bahawa pelan-pelan tersebut adalah serasi dengan pelan keberanian menanang yang dikukuasi dan akan memastikan ukuran serta spesifikasi piawaian tercapai.

ABP SUBMISSION
OCTOBER 2018

LUKISAN :

PLAN
KERATAN 02
KERATAN 03

SCALE: 1:10	CAD NO.: 557_AABP-531		
DRAWN BY: abdul rahim	CHECKED BY: JANICE		DATE: 10 OCT 2018
ORIGINATOR ACRONYM	PROJECT NO.		DISCIPLINE
BH YEW	55714-1		ARCH
DWG STATUS	LOT	ATTRIBUTE	LEVEL	DWG NO.	REVISION
DD	-	-	-	531	00